大同報　第一版
報費　市內一個月……
發行所　大同報社

在雪蘭莪上陸成功
遮斷霹靂敵軍退路
更發揮威力擴大戰果

【里斯本九日電】日軍在馬來之作戰、於半島東西兩岸要衝、隨時乘英軍之虛、勇敢上陸、使敵無整備新防備陣地之暇、逐步加以壓制、據七日新嘉坡來電英東洋軍之發表稱、日軍新銳部隊五日夜半由馬來西海岸雪蘭莪地區上陸、遮斷由霹靂地區南下敵軍之退路、雪蘭莪係霹靂州南雪蘭莪州之首都、位於新嘉坡北方八十四哩、或位於斯貝拉克河河口南方約八十哩、爲馬來中部之要衝、英軍現正與由倚昂南進之日軍挾霹靂河對峙中、英軍散亂之防禦陣、已因日軍之上陸而被遮斷、英軍之作戰基地已陷於非常混亂狀態、日軍驅使獨特之輕機關槍、更開放野砲、同時航空部隊亦大舉出動、故英軍已狼狽潰逃、而日軍之士氣愈益旺盛、英東洋軍司令部曾行發表、日軍航空部隊空襲雪蘭莪之南方波特瑞泰哈姆云

猛炸緬甸、新嘉坡
敵施設受重大損害

【東京九日電】據日大本營發表（八日午後四時廿分）帝國陸軍航空部隊、連日於馬來緬甸方面、反復果敢之攻擊、收獲多大之戰果、狀況如左

一、空襲緬甸　一月四日午後强力之戰鬪隊襲擊緬甸領、明加拉頓飛行場（仰光近郊）與空中之敵機斯必特法機六架演激烈之空中戰、頃刻間將其全數擊墜、我方無事歸還、由一月五日至六日利用曉暗、或趁夜陰、反復急襲前記之飛行場、使飛行場諸施設、格納庫及附屬設備等起大火災

二、空襲新嘉坡　十二月廿九日以降、連日夜間奇襲新嘉坡、反復攻擊丁加、加蘭、申巴灣等新嘉坡近郊之飛行場、炸碎格納庫並其他飛行場諸施設等、與敵以多大之損害云

英在遠東最後一着
祇有强化緬甸防衛

【伯爾尼九日電】據倫敦情報稱、馬來方面之戰况因日軍勇猛甚進、故新嘉坡之命運已如風前燭、英國上下盡皆憂慮不堪、八日之聯合通信倫敦電、會率直傳播此種空氣、謂稱英國之最後希望、捨强化緬甸之防衛外、而無他也、其要旨如次：

日軍於僅短期間內、旣南進六百七十哩、此種神速進擊實堪驚異、若聯合國欲同避在東亞方面之危險、必須實施緊急行動、但馬來半島海岸線甚長、且日軍又隨處在各地上陸、故防禦軍實行追道而弗能措手足之概、現日軍已達到能使新嘉坡受到重大威脅之地點、因此新嘉坡之價値亦遞形低下、如欲維持該港之軍事價値、必須迅速在馬來北部對日軍展開反擊作戰、曾有人臆測、日軍之進擊使接近新嘉坡後、或將遲鈍、但英軍現已失却古安坦空軍基地、所受不良影響甚鉅、而日軍由現在之進擊線至南方海岸一帶、有無數可以充爲良好飛行基地之砂原、如果此地若陷於日軍手中、則事態更將陷於險惡、據專門家之觀測、防禦軍武器及兵員均甚缺乏、反之日軍卻不斷增强機甲部隊、故實行大規模之反擊、殊爲困難、厥爲倫敦方面最後之希望、爲强化緬甸之防衛云、

重慶妄動趁火打劫
實力不濟終歸失敗
＝中國派遣軍報道部長談

【南京九日電】今次大東亞戰爭勃發之際、企圖狂事縱反攻之重慶政權、受日軍擊滅作戰盡歸畫餅、反而暴露其抗戰力之脆弱及戰意之低落、至長沙失陷後、中國派遣軍報道部長八日發表談話如次

大東亞戰爭勃發後、重慶方面雖濫行全面反攻、但均被日軍擊碎終成泡影、其戰意戰力愈呈低劣、即上級軍官之命令今已喪失權威、且後方戰力亦無强勸性之存在、故日軍得以迅速進展而收有赫赫戰果

尤以長沙作戰、日軍於一星期內、竟突破敵陣地數千、而進入第九戰區之基地長沙、將防守長沙之第十軍三師完全包圍、而與以殲滅打擊、即軍事施設亦盡被殲滅而使長沙化成廢墟、前所命援救香港之佘漢謀軍、對長沙之失陷袖手傍觀、即華中北各戰區亦不遵奉命令、更加以後方之督戰效果盡失、故重慶之統制已陷於無能、軍民之窮迫絕望愈益深刻、依重慶內外情勢之不利、日軍益將發揮其戰力、而達成東亞光明之實現、且近來倫敦、華盛頓各報之反逆宣傳、與此事實相對照、可實足證明其眞相矣

百年敵性一旦掃除
蔣軍反攻亦成畫餅
華北治安從此如磐石之固

【北京九日電】華北軍報道部、關於華北一般情勢發表報道部長談如左

大東亞戰爭勃發以來之華北一般情勢、一言以蔽之、非常平靜、當戰爭勃發同時、日軍根據國際法、一掃敵國兵力並以實力掌握其權益財產之一部、東亞百年禍根既已根絕、則積年受美英侵略政策所欺瞞之華北民衆、當有極大影響、不意人心毫未動搖、政治、經濟各層均極平穩、仍繼續從前之運營可知歸因於日方措置得宜、並緒戰之赫赫戰果所致也

從來華北民衆中之一部、動輒有感於敵性虛僞宣傳、曲解日本八紘一宇精神、輕視日方實力之傾向、此次則不然竟能一掃誤解、昂揚東亞協同意識、尤以戰爭勃發以來、華北民衆之熱烈聲援與莫大獻金、不勝感激之至、

再觀華北敵情、雖經重慶政權鼓勵、使其着手全面的游擊、但日軍制敵機先、予以下列反擊、敵之戰力、著見低下、

一、〇〇部隊對傅作義之進攻、

二、山西〇〇部隊、對太原西方地區共產軍之攻擊、

三、〇〇部隊、對冀中、冀南地區共產軍之作戰

蔣介石前對將兵激勵謂「太平洋戰爭日本有利展開確爲事實、然士氣不應沮喪、以期獲得最後勝利」、並極力隱蔽日本戰捷眞相、但時間經過、遂不能欺瞞到底、重慶之苦惱、可想而知、此次接收敵性權益、從來對蔣系軍、共產軍供給物資、策畫謀略之基地天津、青島等地巢穴、全歸覆滅、今後敵之困窮將益激化、日軍再加活潑攻擊、華北治安將更進展、軍方因大東亞戰爭南方之成功、愈感責任重大、將更强化從來施策以適進華北建設云

虛僞宣傳自欺欺人
眞相暴露徒惹訕笑

【漢口九日電】（軍當局談）＝重慶政權又妄事宣傳長沙大捷及殲滅日軍之虛僞放送、以取媚於思圖離反之民心、並用以博得美英之歡心、但美英國民皆反問謂、即有如此戰力、爲何將香港陷於日軍手中、而不於廣東方面作如斯自欺欺人之放送歟、香港失陷之事實、全軍慘遭潰滅、故若此等矛盾宣傳、不啻重慶政權所焦慮之自白、徒得美英及中國民衆之恥笑而愈墜其信用、故深感重慶政權之可憐、而望其早日恢復人性、歸還其東亞民族之本領云、

蔡奇爾由美歸國

【斯德哥爾摩九日電】據情報稱、蔡奇爾四日於極秘中由加拿大之哈里伐克斯乘英國巡洋艦歸國矣云

協力日軍建設
菲島教徒蹶起

【馬尼拉九日電】菲島攻略戰開始以來、加特力教徒始終堅持親日態度、而待和平之到來、大馬尼拉加特力教徒深體聖戰目的盡力對日軍表示協力尤以洛華奇大司敎（愛爾蘭人）及羅馬法皇駐菲副使編特里亞奇氏、努力排擊美英而以建設菲島和平爲彼等天賦之使命、八日洛華奇大司敎對軍方誓言如次、吾等率領菲島千四百萬加特力教徒、邁進東亞新秩序之建設、而衷心協力日軍、更向各司敎發出指令、爲排除擾亂和平之敵性策謀、喚起菲島全教徒、積極展開運動云

大東亞戰爭與資源

因此次大東亞戰爭之進展、日本之經濟力較諸戰前增强數倍、大東亞戰爭之特色、除軍事的作戰外、惟以資源作戰爲基礎、友好進駐之安南及泰國爲米、木材、橡皮、錫、煤炭等主要產地、馬來半島、菲律賓羣島、英屬婆羅洲島等爲煤油、錫、橡皮、鐵礦、銅等主要產地、刻下此等地方均被日軍占領、待軍事行動完竣後、立即開發經濟、由此可知占領該地、不但非爲附屬戰爭之消耗品、反能確立促進戰爭進展之資源基礎、將見經濟力日益膨脹、反之美英諸國失却固有之重要資源、逐步後退、然吾人最宜注意者厥惟日本占領地之產業開發、與美英之榨取迥然不同、先分尊重其土地民族之自主的人格、日本不過僅作指導企劃及資本技術之援助、俾眞正東亞新秩序之建設、早日完成、

駐日泰使抵東京

【東京八日電】泰國新任駐日大使奈泰列克氏、携同達維季奔參事官等、八日午後四時卅分由空路抵東京羽田飛行場云、

發表談話【東京九日電】奈泰列克新駐日泰國大使八日抵任、即發表談話如次：

余途中迭受日本官民盛大歡迎、實爲受寵若驚、余今次目睹日本之强大經濟力及武力、並數富之完備、風景之綺麗、實覺欣快之至、日泰兩國最近曾締結攻守同盟條約、故兩國友好之關係、愈見鞏固、余今着任願竭力完成日泰間緊密之紐帶、最後謹祈日本帝國國運隆盛（照片＝泰國國使抵綱）

重慶反攻遭失敗

【南京九日電】於大東亞戰爭勃發後、蔣介石軍基於美英蔣軍事合作、企圖將日行全面的總反攻、命令各戰區偵察日軍威力及以游擊戰術、擾亂後方對內以之維繫民心、對外則忠袞於美英、若按中國派遣軍報道部長之談話已完全歸於失敗、結果已裸露重慶軍物心兩方面之低下、即由大東亞戰爭勃發以來至七日、判明山東山西、河南、及第九戰區各方面之綜合戰果、敵遺棄屍體二九、三九五捕虜八、八一五、鹵獲品重機八三、輕機三五六、速射砲一、迫擊砲一六、步槍七、九三三、手槍一八八、擲彈槍一一、擲彈筒三、自動小槍一八、手榴彈五、九六一、刺刀一、四七五、青龍刀三六七自動車三、地雷二一六、馬六七八、洋砲三、〇〇七

勇敢進擊巧妙作戰
敵軍被迫瀕於全滅

【菲島巴坦半島前線〇〇九日電】美菲軍主力因日軍作戰巧妙、進擊勇敢、款已被迫至巴坦半島之一角、全軍瀕於潰滅、即該方面敵軍主力、以廿一師之廿一聯隊及廿三聯隊爲基幹、更與由〇〇方面敗逃之兵力合流、擁有砲十門左右及戰車廿餘臺、又有在後方督戰駐屯於該地之菲島軍隊亦轉發第一線同時微弱空軍亦行出動、拚命阻止日軍進擊、

日方精銳於〇〇部隊長指揮下、更與亘砲部隊協力、四日午後一時攻略敵〇〇南方陣地、然後更行激戰、五日午前五時、夜襲敵右翼第一線陣地之高地南方丘陵地帶、即將其占據、頑敵漸敗逃、〇〇部隊更乘勢追擊、同十一時突入〇〇、同十一時卅分攻進〇〇〇、於茲僅餘殘喘之敵軍主力、已被日軍制於死命、灼熱之呂宋島西部要衝、已遍飜日章旗矣、

美英撤退無所憑依
渝倘不覺猶復傾軋

【北京九日電】大東亞戰爭勃發以來、重慶與中共側之相剋、不但未成妥協調整、近更深刻、即重慶情報稱、舊臘中共側曾對中央委員會提出十項蔣共關係解決辦法、要求重慶放棄防共政策、停止壓迫中共、並即時釋放被捕共黨黨員及愛國分子、而重慶側去年末會開國民黨首腦會議、決定强化對西北中共軍之封鎖、拒絕蔣共軍事指揮統一、更加甚排擊壓迫之手段、又兩者之爭執、因客觀情勢、更趨惡化、美英使彼等牽制在華日軍之企圖、已歸泡影云、

日陸軍機長驅
偵察長安柳州

【〇〇基地九日電】華南陸鷲精銳部隊、利用八日快晴、長驅直進、行偵察蔣軍西南航空基地陝西省之長安、廣西省柳州、桂林、湖南省衡陽、江西省贛州、廣西省南雄等飛機場、各飛機場均皆殘破、已無一機片影、確認重慶航空戰力、低下異常、全機無事、悠悠歸還基地云

重慶輸血管「滇緬公路」
日機轟炸下瀕於絕境

夕陽西照裡、幾輛狼狽的載重車、已經是陷落在日軍所爆破的公路上、看執迷不悟的敵人仍在盲目掙扎着殘喘、驟聞日機飛來聲音、一時陷入大混亂（上）、滿載着美英援蔣物資的船舶、在强逼着住民去發洩他們怨枉的冷汗、但結果、不過是貢獻給日軍的好餌、而化星滄海中的藻屑、（下）

南亞細亞地理風俗（三）
安南風俗類似中國
農業與商業亦發達

在此附近河沿地方則有學院附屬之考古博物館、館陳列東洋各地之珍寶佳什頗夥、

東洋學院不遠、則爲市內名物之大劇場、市街兩側之大百貨店等、亦極盡豪華之致、

至於當地人蕃居處所、則有綿布街、絹布街、麻布街、舊鼠街等殘留之街名、街路形式均極狹隘汚穢、婦人等多嚼口含檳榔、致積久將牙齒染成紅色、一般人所穿衣服多係藉色綿布做成細筒袖之上衣、下部則男多着褌、女多着裙、腰繫赤、綠、紫黃等色之帶、兩端垂出長穗、婦人則均束髮而包以蔦色之綿布頭布、男子則戴中間白色上下黑色薄物羽織之冠帽、

每當月夜之頃即可聞得安南歌、彼與安南樂器琴、絃、等合奏唱出之悲哀歌調、

此外與中國接壤地方之雲南地方附近之漢民族關係頗深、即係苗族、羅羅族、猺族、獐族等尙未開化之種族、此等民族本爲一種土族蟠居、此類人與老撾、東京等山地、尙有東京一帶最先住民、後受由雲南山地沿宋卡而向海岸方面來之安南人之壓迫、乃居處於現在之蹋蹐地域、

安南古稱占婆國、後被五世紀時遂致亘千三百年之社稷滅亡、至今安南南部尙有許多占婆之遺跡、距河內百七十二里、即順化、

此地爲安南故都順化、爲安南玩朝高祖嘉隆皇帝於十七世紀末葉據大南國之基礎而建都於此其後即爲歷代安南王之都城、人口約有六萬、城內中央有中國式建築之王宮、頗爲壯麗、東南隅並有各高七尺之大鼎九尊羅列、象徵各代帝業之隆盛、就中中央最大之鼎爲高祖嘉隆王所奉獻、

由王宮北向、芭蕉繁茂處所則爲安南官吏之官舍、該地官吏均將自己官職以漢字彫刻小型之象牙牌懸掛胸間、以自誇自己之官職、昂然闊步、行之街上、無論何時此牌亦不離身、

共國王出行時、則以伶人一隊奏安南悠長音樂爲先導、而作成行列、王則衣龍紋長袖之衣、戴華冠、頂上擎以大傘、並由勒使驅大象搖擺豁行、而過之處、民戶均須對象殺以食餌、此種舉動與現實之世界相距離誠屬遼遠、而將成爲童話、

安南中部以南之山岳地帶、野象成羣、徬徨山野、夜間虎豹等猛獸出沒無常、往往襲擊住民、奪去家畜、當初修鐵道及架設電線之時、會被大象將鐵軌軋曲、而將電線曳至數里之山內、而成爲南國之趣話、

安南山脈之大密林中所產之紫檀木材、爲世界著名之家俱用材出產地、其他林產物如沈香、安息香、茴香等香木亦極多、尤以出產肉桂、東京籐爲世所稱道、（照片＝安南女人之怪裝飾）

學鷄養踐實　新法
行發　洋生健　市連大

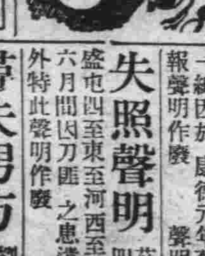
治　乾生
減疥靈
同澤大藥房

頭彩
十萬圓彩票
抽籤日（十五日）
愈已迫近
請速購買吧！

冬季保健法
諸位在這嚴寒的冬季裡，要想自己健康與寒冷抗爭，就請速服「若素」吧！
因爲「若素」是强化胃腸增加體力的聖藥，服它能旺盛食慾，提高營養，賦活體內的細胞，確是冬季保健上不可缺的良品
去病延年　若素
奉天市信濃町十七號　若素製藥株式會社

東洋女子齒科醫學專門學校
特典（無試驗開業醫學士號附與）
入學特典（出身女學校長推薦者は出願順に銓衡の上優先入學許可）
人員＝百五十名　受付＝十二月廿日より
詳細學則左記宛請求
東京市本鄉區元町
校長 宇田 　本邦最初ノ指定校　文部大臣指定

利豐商店天記緊要聲明
啓者鄙店前股東張文起　張天錫張江齡三君茲因利豐商店營業不振　不愿前圖自康德八年十月十一日將股東資金全部抽出讓與張天倫自己　經營改爲利豐商店天記今後利豐商店　天記生意盈虧如以上三君概無關係恐未週知特此登報聲明
聲明　張天倫啓

失照聲明
領名郭德勝坐落柳河縣涼水河村平安堡屯大照一張下則地三多照條一張下則二十畝均　東至山頭西至崗南至河溝北至崗於大同二年九月十七日　因刀匪變亂以致丟失除呈請縣署補發外此照落於何人　之手概作無效特此聲明
聲明人郭德勝

照條焚燬作廢
敝人趙守湖前在民國時代續報坐落柳河縣大荒溝關枝溝屯土地廿畝當領有天　字三二二二號地照執條一紙因於　康德元年舊歷七月廿三日被匪焚燬特此登報聲明作廢
聲明人柳河縣三源街趙守湖啓

失照聲明
茲有祁廣福領名大照一張計四十五畝坐落輝南縣輝發城村東盛屯四至東至河西至道南至梁　姓北至河於大同元年六月間因刀匪　之患遺失除呈報輝南縣公署補發新照外特此聲明作廢
聲明人　鄉會文啓

尋失男方
劉小在鑒於一月內來結婚否則與他人結婚爲此通知
女方咸維清啓

出號緊要聲明
敝商會經理孫傳選茲因日發明出號　今後對於該人之任何往來事項以及作保等一切概與敝號無涉特此聲明
新京祝町四丁目七番地　泰豐東記雜貨商會啓

菲島民衆藉此次戰爭契機 應與日軍協力友好

獨立運動之兩將軍殷切諭民衆

【馬尼拉電】解放菲島之先驅者、壯志未就亡命日本之魯加爾第老將軍、開日軍作戰開始、急歸故國、八日已入別袂四十年之首都馬尼拉、與同倡獨立運動之老友亞答那將軍行歷史的會見、殊爲大東亞共榮圈建設史上、最堪紀念之一頁、

亞基那德將軍、於一八九三年、與北呂宋島之魯加爾第將軍相呼應、將菲島獨立之旗、高揭於呂宋島南部、失敗後、遂陷於美國魔手中、當兩雄會見之日、魯加爾第將軍率領愛孫民布爾斯小姐（二四歲）訪問亞基那德將軍邸、亞基那德將軍於魯加爾第將軍下車後、趨前握手、共慶四十年之再會、住民聞知、蜂擁前來、聚滿亞基那德邸之內外、參觀兩將軍會見之光景、兩將軍順應民意、由二樓探出半身、諄諄告誡與日軍協力、民衆同聲應之、高呼日本帝國萬歲、兩將軍感激非常、急下樓與民衆相見、共掬欣喜之淚、

美英投降之高級軍官 寄書戚友述日軍優遇

【上海電】今次大東亞戰爭、爲徹底一掃美英敵性毒壓、對捕虜之英美軍人出以大國襟度而優遇之、彼等實深感激、以下即乃開戰當時、美艦威克號及英艦伯特別爾號、一降伏、一被擊沈、乘務員全部被日軍捕虜、彼等感激優遇、遂書寫極有意味之書信向在華或海外戀人、友人、或家族寄郵、其內容概若下列

△蔡德拉美海軍准尉寄向米爾克斯基者（十二月廿四日）我等並未遭受意外、同享優遇、捕虜收容所之看守、於可能範圍內、均與以便宜、英文報紙、每日可看見兩種、對新聞方面、並無何等不自由、

△威克號下士官赫普寄向妻安娜者、（十二月廿五日）郵物收見、上海萬事平安、飲食、居住、衣類均皆充足、非常優遇祈願健康、

△威克號下士官里斯寄向聖特斯小姐、（十二月廿五日）、健康異常待遇良好、祈勿念云、

△新北京號一等運轉手伯加寄向共妻、（十二月廿六日）日軍待我等非常良好、身體健康異常、每日讀報紙、夜間亦可看書、實爲自由

△英最高指揮官島列中校寄向其妻嬪姑者、（十二月十三日）、監視我等之監督官、非常良善、隨時均與以便宜實乃幸福、

△威克艦長士米斯少校寄向約翰、加列者、（十二月廿七日）我等均健在、待遇實爲意外優厚、日本人們、非常和藹、故頗感自由、

△美海軍准尉蔡德拉寄向克里費斯者、（十二月廿九日）日本陸戰隊對我等滯在中於可能範圍內頗與以相當便宜、若以居於馬尼拉聯隊者相較上海方面實爲安全

國防恤兵獻金芳名

△關東軍恤兵部△『國防獻金』△二五圓＝同富士分會等二班一組員一同、△『恤兵獻金』△六〇〇圓＝延吉縣老頭溝天寶山鑛業株式會社職員一同、△一〇圓同永春路分會第十一班第十一組鄰組一同、△海軍武官府△『國防獻金』△五＝圓同協進公司、△四〇圓△同第八班第八組、△二一圓＝同中興區第九班第四組、△二〇圓同第九班第八組、△六〇圓＝同西安圓＝西安街街公署職員一同、△一一圓＝中興區第十班第七組、△二三圓＝四平省西安街中興區西安監獄職員一同、△二一圓二五錢＝同西寧區北國民學校職員生徒一同三圓同西寧區王化宜、一七圓七〇錢同中興區第一班〇第七組檢察廳職員一同、△五、三〇〇元＝營口永和祥、△五、一〇〇圓＝同豐樂街利亭、△七、〇五〇圓＝同綏定區益民街王幹生、△二、六〇〇圓＝同宜德街義興△三、三五〇圓＝同大康區安樂街王義祥、△二、八五〇圓＝同長春街天興、△三〇〇〇圓＝同人和街大興昌、△二〇〇圓＝同綏定區重盛街同德、△二、四五〇圓＝同通惠區懷德街永棻昌、△二、四〇〇圓＝同大康區慶德街協盛豐△二、三五〇圓＝同長春街恒興乾、△二、三〇〇圓＝同通惠區延壽街新日茂、△二、六五五〇圓＝同振業順、△二、三〇〇圓＝同大康區永吉街世昌興、△二、四三五〇圓＝同通惠區延壽街金興順、△二、二五〇圓＝同桃園街宏順昌、△二、六五〇圓＝同大康區學林街錦成祥、△二、〇五〇圓＝同安樂街裕泰號、△二、三〇〇圓＝同綏定區重盛街泰順利、△一、八五〇圓＝同大康區順利街東合厚△三、三〇〇圓＝同地利街永亭、△二、三〇〇圓＝同福祉街恒泰、△二、七五〇同振興街利豐、△二、五五〇圓＝同通惠區懷德街元生△一、四五〇圓＝同大康區地利街元生福、△一、四〇〇圓＝同通惠區景雲街公合永、△一、四〇〇圓＝同大康區永慶街合興成、△一、四五〇圓＝同通惠區豐樂街天合泰一、三五、△〇圓＝同恩光街遠記、△一、三〇〇圓＝同大康區厚生街新昌、△一、三〇〇圓＝同通惠區普養街同合隆△一、八〇〇圓同延壽街宏發成、△一、八五〇圓＝同綏定區宜德街聚興東△一、二五〇圓＝同大康區隆昌街東昌、＝△一、五五〇圓同平安街惠興祥△一、四〇〇圓＝同地利街永和長、一、△八〇〇圓＝同益記、一、二五〇圓＝同福民街裕慶德、△五〇圓＝同福祉街華善、

昨年記者大會實況 電影在國務院放演

東亞新聞記者、爲交流共文化、融滙其思想、溝通其感情、增進其友誼、以促進東亞共榮圈早日完成起見、曾於去年五月四日在中國革命策源地廣東舉開東亞新聞記者大會、日滿華三國代表共九十二人、我國記者代表大西團長以下七名、歷一週間、聚日滿華三國新聞記者於一堂、由汪主席蒞席之下熱烈展開促進東亞文化之宏論、誠爲東亞空前盛事、今對此意義深遠之大會實況、爲供我滿洲弘報界觀覽乃將國民政府宣傳部製作之大會實況電影片、在國務院映寫室、由王次長武藤弘報處長以下多數弘報關係者出席、並由滿洲代表大西團長加以說明、舉行東亞新聞記者大會實況電影放演會、對於大會之隆重盛況、及復興後之生氣勃勃廣東市、頗予觀者以莫大感銘云

戰時小報

羅斯福美大總統對七日的議會發出一九四二年度豫算爲五百九十億美金及一九四一年度的追加豫算爲百八十億美金的豫算教書、該豫算乃美國所亘古未有者、即羅斯福本身也會明白那豫算的無理吧、但他竟發揮了獨裁權、强逼着議會承認、可是拖在背後的國民是怨聲沸騰着、

佈告滿關貨物運送手續

【奉天電】最近各種統制法令業經强化、經山海關輸入之中國貨物、共通關關係書類多不完備、該驛之滯貨與貨車之長期滯留漸形增加、滿關間之輸送障礙甚多、滿鐵乃對貨主要望注意如左事項、

一、關於商品須有通常訂貨書及訂貨明細書、此外滿洲輸出時須有依貿易統制法之輸出許可書報告書、中國輸入時須有無滙兌許可申請代辦所要之輸入承認書及商申證等、

二、中間手續上稅關申告價額

△滿洲輸出、C—E山海關（將發貨地雜費、保險費、與山海關之運費等加入貨物價額中）、

△中國輸入、C—F因要求貨地（將發貨地雜費保險費及至到貨地之運費加入貨物價額中）故須於此一致、記入各書類、

三、許可書類設定有效期間者依左記行之、期間滿了者或到山海關前有滿了之虞者、須申請延長時間、即有效期間、如爲滿洲輸入許可書、係自許可日起三個月、中國無滙兌許可書、亦係自許可日起三個月、

日外務省廳舍發生小火

【東京電】九日午前二時五十二分、霞關外務省東側廳舍調查部一部起火、因係木造廳舍、該調查部平屋本造屋一間、鄰接之通商局木造一層樓一間、同官房各課木造二層樓一間咸被焚毀、午前五時於全廳舍中央附近極力防止延燒、六時始告平息、於起火之同時西次官以下各局課長馳赴現場、召集丸之內麴町各消防署及警視廳特警隊以下鄰接各署、派遣警官、憲兵隊、本部〇〇部隊拚命消火、重要書類、全部搬出起火原因當局刻正調查中云

株式會社大興公司招考營業所練習員

一、採用人員 五百名

一、待遇 初任月薪十圓此外有膳費宿舍等

一、考試地點 奉天第六國民高等學校、錦州金華國民優級學校、吉林商工公會、新京大經路國民優級學校、哈爾濱第三國民高等學校

一、考試期日 陽曆康德九年一月十八日

一、考試科目 作文、筆算、珠算、身體檢查

一、採用資格 學力國民優級學校畢業並年齡十四歲以上十七歲以下者

一、報名手續 1、履歷書（用紙自報名營業所請領之）2、像片（最近二寸免冠半身）3、畢業證書正本 4、警察署發給居住證明書或戶籍謄本以上一齊送交報名者就近之奉天錦州吉林新京及哈爾濱各支店本公司營業所即各地大興當

一、旅費 對於投考者支給由居住地至就近考試地點之往復三等火車費但限於持有往復車票者爲限

詳細事項請向就近本公司支店或營業所詢問

株式會社 大興公司

奉天支店（奉天市瀋陽區一心街）
錦州支店（錦州市錦華區阜康街）
吉林支店（吉林市德勝區臨江門町）
新京支店（新京特別市西四道街）
哈爾濱支店（哈爾濱市中馬路）

滿洲電信電話株式會社 職員錬成所招生

一、募集人員＝放送技術第二科學生約三〇名

二、養成處所＝期間及內容由康德九年四月起在職員錬成所養成六箇月卒業後使其從事關於無線電收音機之技術工作

三、應募資格＝算年二十歲以下之滿人男子而由國民高等學校卒業者或有同等程度者且通曉日語者

四、應募手續＝志願者須將入所志願書學業成績證明書及像片於康德九年一月二十日以前帶至或郵送於新京特別市北大街電電職員錬成所

五、詳細情形可向電電職員錬成所 電電大連社員養成所（大連市桔梗町）電電旅順社員養成所（旅順市富士町）各地電電管理局電報局電話局放送局無線電營業所索取募集案內一閱便知

滿洲電信電話株式會社

滿系初等學校教師募集

一、募集人員 六十名

二、應募資格

1、初級中學校、國民高等學校、高級中學校卒業者年齡滿二十歲以上三十歲以下之男子及女子

2、初級師範學校、高級師範學校、師道學校卒業者年齡滿三十五歲以下之男子及女子

3、滿洲國初等學校教師檢定試驗合格者年齡滿三十歲以下之男子及女子

四、報名個所 新京特別市行政處教育科

三、報名期間 自康德八年十二月二十日至康德九年一月二十日

五、學科試驗 滿語、數學、日語、常識並口試及身體檢查

六、考試日期 康德九年一月二十四日二十五日（二日間）

七、考試場所 新京特別市公立大經路國民學校

注意 報名手續及待遇均載於初等學校滿系教師募集要項內需索時附二分郵票即寄

新京特別市

大東亞戰爭下 商工業者奮起

全國商工公會代表 定期舉開總會

新京商工公會、際此大東亞戰爭下、爲促進國內商工業者一層奮起及積極的協力、於經濟部直接指導之下、全國百五十商工公會代表者三百餘名參列下、自二月三、四兩日於國都紀念公會堂內、舉開全國商工公會總會云

民生部飭令所屬 習唱建國慶祝歌

建國十周年祝典事務局爲披瀝國民之歡喜、尋制定慶祝歌、並以無線電及唱片、開始指導歌唱、同時總務廳當局、鑑於慶祝歌之一般國民的徹底必須由政府職員率先歌唱、乃於六、七兩日、對全職員舉行歌唱指導、繼則自十二日始、民生部以上各部局、每日於正午晌休之時聘總務廳協和合唱團、亦舉行歌唱指導云

書紙文具分會 熱誠獻金

新京書紙文具同業公會爲感激皇軍、盡槍後赤誠提倡同業者獻金運動、共醵金八百五十元、於八日來訪本社、請求代爲獻納國防與恤兵獻金、茲將各號獻納金額如下、△天德信一五〇元△四寶堂一〇〇元△成文厚一〇〇元△老德和祠一〇〇元△益智書店一〇〇元△廣益書店五〇元△德和義五〇元△新京書店三〇元△大陸書局三〇元△萬源商店五元△裕華商店五元△東一商店五元△啓智書店二〇元△德興昌二〇元△藝文書房二〇元△博文印書館二〇元△胡魁章二〇元△中央書店二〇元△彝寶齋五元△文業官紙局五元△美術館店五元

文廟校師生獻納 國防金及同情金

本市文廟國民學校、爲感激皇軍、盡槍後的赤誠全校教職員節用零費、醵金一百二十元、於八日午後二時、由該校代表張教諭率領學生五名來本社、請代獻納國防獻金八十元歲末同情金四十元云

（照片＝來本社獻金之代表）

慰問皇軍 水島樂團渡滿

【下關電】因陸軍省恤兵部之派遣約二個月慰問亘全滿洲各線之日軍藝能文化聯盟第一回派遣之皇軍藝能慰問團水島早苗樂團團長松平夢鄉氏以下一行十名、八日夜通過下關、而赴渡滿之途云、

本年度留日生 定廿四日東渡

康德九年度滿洲留日學生一行一百六十七名含有女子二十五名定於本月廿三日午前十時集合於民生部講堂聽受當局訓示後並於廿四日午前十時假民生部舉行壯行會、同日午後二時五十分由廣田留學生預備學校長引率、搭新京發列車經大連首途東渡、抵日本後、首先參拜伊勢神宮、預定於卅日抵達東京、男女留學生、分別下榻於小石川滿洲國學生會館、與日滿帝國婦人會館而準備三月中各大學高專之入學試驗云

將開滑雪大會 紀念建國十週年於橫道河子

【牡丹江電】體育聯盟牡丹江事務局、牡丹江鐵道局、及東滿滑雪聯盟共同牽手、以四千元之工資、改修橫道河子滑雪場、近已漸竣工、以此爲契機、定於廿五日舉開紀念建國十周年之滑雪大會、於東滿展開豪華之銷後體育行事、牡丹江營林局內之林友會、正於該地合宿而行猛訓練出場全國大會之制霸云、

愛護資源富家強國

爲徹底遂行富家强國運動、於協和會之引導下、業經展開虛禮廢止之一大國民運動、當此興亞決戰之秋又當生活合理運動膨湃之際、國民對於虛禮之廢止、當更勵行無憾以完成槍後國民生活之合理化而鞏固國防國家之基礎是故於行將迫在目前之春節、協和會及各機關職員率先勵行虛禮廢止運動、以之推廣向市民層普及、除不作春節之無味互相餽贈外、更廢止年末年始之宴會等以期物心時間各方面之節約實行節約獻金、或儲蓄運動、而將生活合理化、使無益之消費轉向有益方面云、

整備配給事務

近期將向各區添派職員

爲完成高度國防國家之建設、必須謀民衆生活之安定、所以新京市公署經濟科、年來對於各種生活必需品之配給、勵求公正圓滑、以期毫無遺憾、當此進入康德九年之新春、大東亞戰爭以邁進本格之際、關於物資之配給自應再求徹底圓滑、所以現在當局積極整備配給機構以外一方更强化各區人事、最近更向滿人地區派遣事務員十三名、專辦理配給事項、所以今後配給的圓滑頗堪期待云、

東天街新結成 協和分會

伴隨此次警察署之管界變更、應運長春區又結成東天街協和分會、其發會式、於八日詔書奉戴日之良辰正午十二時於東天街協和分會內舉行、當時長春區長、協和會首都本部代表胡長通路警察署長、河野長通路警察署警務主任、各分會會長、班組長多數均到場參加典禮云、

一鮮人貪利被騙

在此新年已去舊年又將來臨的現在、五族協和繁華的國都大街、難免有不肖之徒、乘機行騙詐財、國民在此時局下、應徹底自肅自戒、勵行警民防犯以期都市治安之萬全、日昨市內一鮮人、因知識淺薄、貪圖不義之利以致被人騙去錢財茲將經過誌左

金又石、二十六歲、朝鮮人、家住長春縣萬寶山村、以農爲業、昨日來京辦事、在下午四時半許閒溜街頭、遇見兩個鮮人攜包賊、被騙在東三馬路陶家胡同僻靜地方計議擺包行騙、金某心存貪圖不義之財、結果被騙去現金六十六元空得一包報紙、發覺之後賊人早已逃走無踪無法只得報告警署、請求緝賊究辦云、

爲借鑑統計事務 向日派遣講習生

際此大東亞戰捷之新春政府有鑑統計事業於國防資源上有重要任務、故今假日本內閣統計講習會之機、派遣講習生三名、滿系統計處羅永適屬官一名日系二名由本月十日在東京開始受講乘行本日午後五時十分新京驛發列車一路南下預定四月上旬歸國

灌輸農民時局知識

鐵警隊舉開沿線鄉村講演會

新京鐵道警護隊愛路班自大東亞戰開始以來、即本日滿一體共同防衛之趣旨、實施種種槍後工作、更爲使管下各鐵道警護村愛路團、愛路義勇奉公隊鐵道愛護隊等對美英之侵略東亞及此次友邦日本對美英宣戰之意義徹底認識計、特發行時局壁報及愛路壁報、更預定於日內於安屯、東新京、大和等小學校分別舉開時局電影講演大會、更由鐵道總局派來女子紙戲宣傳班巡廻附近各愛路村慰問講演宣傳以期國民一體認識時局、協力克服時艱云、

棉花洋蔴 增產超越目標

爲確保國內纖維資源之培養、國內衣料[illegible]料自給自足、以興農部爲中心、合作社、棉花公社等關係機關一致協力邁進增產以來棉花生產十二月末遂超昨年實績以上、而至突破昨年度目標、本年度之棉花生產、呈示豫想以上之驚異的生產狀況、現在更呈示出貨旺盛之狀況、寄與國內衣料原料偉大之便宜、期待頗大、昨年度棉花生產目標、較前年度（康德七年度）實績約增五成、但因至十二月末度實績相比、豫想已示二〇〇%之實績、他方包裝材料之洋麻生產於秋期出貨豫想十二月末突破豫想量、若以春期出貨量豫想、豫想目標、較去年度實績增加二五〇%之生產量滿洲纖維資源增產頗於好調裡完成云云、

建國十年体育界中 馳騁體壇的名選手（六）

籃球技術必須專研 以求純熟造詣

黃文憲

在去年度、我也濫竽充數的出席友邦第十二回明治神宮體育大會參加籃球比賽、拿這次的經驗、和過去十數年的體驗、以管見所及略述如下荒謬之處在所難免、

在現在的籃球競技裡登場的五個人、都是佔着同等重要位置、可以說攻則都是前鋒、守則都是後衛從前的前鋒多以爲只須投籃、攻擊則能事已了、這種觀念、是非常的錯誤、現在的前鋒除應具有强銳的攻擊力、同時必須具有强固的防守力、不然可以說他是沒有作前鋒的資格按從前的情形來說、不論是地域防衛、或者是對人防衛、往往有輕視前鋒的防守問題的傾向、這實在是大錯而特錯的事情、同時也是我國籃球隊裡所犯的通病、我以爲前鋒的防守、是和後衛一樣、或者比後衛還重要的、前鋒正是防守的最前線、他的位置好像一個很重要的堡壘、如果輕視這第一線的防守那麼他的戰爭一定是要敗北的、前鋒的重要性由此可見一般、

再有投籃的方法、多採用『跳躍投籃』我這種姿勢、雖然也有人嗤笑、可是我自己則覺得這種投法得中率最高、按個人過去的每場比賽所得分數中、利用跳躍投射所得的分數是較占絕對多數在我個人跳躍投射、是比不跳躍中距離投籃較便的多、因爲跳躍時、可以投取極迅速的動作、出其不備、跳到最高度時、伸開兩手投籃這種姿勢、很不易受對方的牽制、所以投籃很能正確、不過這是我個人的體驗、我並不是希望任何選手都採用這個方法、而且事實上跳躍投射也有非常不利的時候譬如有極好的跑籃機會、而偏要站住跳躍投籃未免太不自然、或者對方是個龐然大物、跳躍當然不利、並且不問機會有無、不顧周圍情形如何、一味跳躍、也能使一隊的情緒陷於焦慮沉滯、這是應該極力避免的、

再有無論那種投射方法只要能採取一個最適合自己體力的方法、單手投籃（在籃子附近利用單手投、是極有利的、尤其是身體高大的人們、在日本的選手差不多都很熟練）也好跑籃也好、跳躍投射也好、只要能下功夫去練習、學會幾種拿手、就有充分活用的可能、

最後的一個意見、就是我國人選手大多沒有受過正式基本的訓練、多是各隨己意、隨便練習、即便練習的時候、也是像遊戲似的、對於籃球技術上毫無補益、這是和日本的選手很不同的地方、同時也是我們的缺點、如果我國學校當局、能用專門的指導、施以正式基礎訓練、想我國籃球前途發展上是有極大的希望的（全部完）

王汝昌緊要聲明

啓者玆因家繼母王李氏沈溺雅片嗜藥嗜好自家父於是年六月故後未滿五七竟將家物當賣一空雖屢勸解除並無悔意曾於新京市公達醫院耗四百餘元解忌但出院如初更變本加利歛人本系過繼之孫如此以往即不被家母變賣淨盡亦有被廢繼之險故由此聲明日起凡與家母交往買賣借貸等事家庭概不承認祈遠近親友鄉里共鑒

楡樹縣盟溫站 王汝昌

學生與社會 學生必讀修養參考書 價1.40
魯迅傳 一代文豪大魯迅的傳記 價2.00
新京東長春大街 藝文書房 振替新京四二一九

新京影戲院案內
本月第二部巨片 柳迎春與薛仁貴
本月第三部巨片 國華主演新出品對白歌唱 唐伯虎
（今日演）國華影公司去年度豪華偉大鉅製 天涯歌女 主演 白雲
六日七日八日九日四天

新民戲院 一月拾日 星期六 早場
燕生富 高亞樵 胡治年 楊桂茹 金玉蓮 張葉霞
破洪州 烏盆計 二進宮 哭長城
晚場

今日公演 公華公司最新出品 雪艷娘 全部有聲對白古裝悲哀偉大巨片 主演 王熙春
本月十五公演 新華出品巨片 薛仁貴與柳迎春

今日公演 藝華公司出品 古裝有聲對白 慾燄（即大劈棺）一月七日起演七天 優待券末日有效 主演 陸露明 顧也魯
注意新片 新華出品時裝新片 新姊妹花 主演 陳雲裳
十五日上演 國產古裝 連集新片 龍虎鬥爭 上集 白玫 徐聰 主演 九日公演 下集

今日公演 國華出品 全部偵探有聲巨片 殭屍奇案 主演 周曼華 尤光照 穆鵠 龔稼農（加演 滿映時報）
下期 大東亞戰爭 新聞大會

下期新片 滿洲映畫協會出品全部有聲對白歌唱新片 天上人間 主演 季燕芬
今日公演 藝華公司出品 古裝有聲對白 慾燄（即大劈棺）一月七日起演七天 優待券末日有效 主演 陸露明 顧也魯

今日特別兩大貢獻 電影與音樂同時登場絕好機會
電影 愛之手記 近之片，世界之名曲，
實演 新京音樂院 新年大演奏會
三笠町 公會堂

吉林專刊　第1353號　吉林支社　商埠地三緯路　電話三二一八

義勇奉公吉總隊部 首次消防班員訓練

協和義勇奉公隊吉林市總隊部、茲次組成消防班、業已購備喞筒十數輛開始訓練、茲者爲謀鼓勵隊員之壯氣起見、故定於月之十七日午后一時起、假松花江、吉林大橋下游地方將約六百名班員招集下、首次綜合消防練習、屆時定必有一番盛況、頗堪期待云云、

內各校日系教師、於河南街學校云、

演藝報國 提琴家來吉

爲謀滿日提協、以藝術親善而聯驩計、由於滿洲演藝協會之提供公式配給、朝鮮音樂協會員、東亞各梵亞玲演奏家桂眞直干氏、及聲樂家　間氏、外數名聯袂定期來吉、舉開音樂大會、所謂美術不分領域、又兼所奏爲德法小夜曲等、故屆時滿系聽衆亦必踴躍云、

詔書奉戴日 飲食店禁酒

吉林市警務處保安科、茲爲紀念詔書奉戴日、特令市下各飲食店於每月八日、禁止飲酒、故飲食惟恐忘却、持書紅紙條於壁上更希市民也瞭解當局於該日禁酒之意義、勵行不飲爲是云、

禁煙新政

吉林市公署保健衛生科禁烟股、基於中央禁烟總局之規定、自本年伊始已將鴉片烟膏之賣價加以改正、即走份兒每包七角（漲二角）吸份兒六角五分（漲一角五分）、雖使癮者感受負擔加增、然無形中則已促進斷禁、經濟拮据無力抽吸者自然就要施行戒除、殊爲可喜之現像、走份七角已不用將烟灰返還、僅將紙交回即可、對應此新情態、同時並將走份烟膏配給所增加、即全市共爲十處實走份之管烟所、舊市區內三處增至六處、新市區內四個管烟所已完全改售走份、使癮者在自宅吸食、既可節省大量經費、又可免卻癮士之往返徒勞誠爲一舉數得、故正積極之整理中、

協和會市本部 發放大東亞共榮圈地圖

吉林協和會吉林市本部、基於省本部發來大東亞共榮圈確立圖、爲使市民瞭解友邦皇軍大東亞戰爭之勝況、特於一月八日分發給市下卅六處協和分會、配發給各種新宣傳標語、飭令貼在揭示板或各要塞、市民對此宣傳圖畫、頗爲關心、預想定能相當體得云云

協永縣本部 組講演宣傳隊

〃〃〃〃〃〃 分赴各村實施講演

協和會永吉縣本部、爲謀縣下之各村民徹底瞭解時局之動向使以認識明白起見、故特由管下各村協和分會書記長以及會務幹部職員共八名、組織時局講演宣傳隊、於一月六日起至月之二十八日止、亘二十三日間、分赴縣下共二十八村、實施對村民講演、將來之效果、自能超出預想以上云云、

假冬休期間 開教師講習會

吉林市公署教育科、茲繼於各小學校冬休之期、爲謀各教師之素質向上、並使其徹底明瞭現下之時局、故已於月之五日起至月之二十六日止、亘三週間、舉開冬季吉林市初等教師講習會、該講習會四分四組、第一組爲市本部各校教師於大馬路學校、第三組爲市中部各校教師、於新開門學校、第三組爲吉林市西部各校教師、於迎恩街學校、第四組爲市

上策莫如自治（一） 動員篤農家謀農產增產

吉林省農林科長　辻英武

茲當中國事變第六年滿洲建國十週年之本年由於客臘八日日本對美英兩國之佈告宣、爲大東亞戰爭之新義是而已走、解放東亞諸民族之光輝燦爛歷史的本舞臺、大東亞戰爭乃是大東亞新建設的步驟在此大東亞建設我滿洲國之使命乃爲根基與東亞盟主日本精神的物質的均爲一體之見地對我滿洲國之地位的再認識及依據此種見地而對盟邦日本予以絕對的支援與協力、

具體目標

第一是本手日滿共同防衛之本義而强化北邊的防守、第二是食糧及物資之供出的協力第三、乃是以熱烈的日本必勝爲信念的國民精神協力的强化

我皇帝陛下於十二月八日日本佈告宣戰之同時渙發大詔明示國民應趨之方向並於十一日特召張國務總理大臣詔以『爲協力於盟邦日本之聖戰完遂須專意於農產物之增產以謀向盟邦輸出增進』之感激的御旨

我滿洲國

爲東亞共榮圈之食糧及飼料等供給之基地勿用更言、蓋食糧農產物爲我滿洲國輸出貿易上之大宗捨此則無可代替之物資、換言之唯有農產物之增產才是對美英戰爭上也就是在大東亞諸民族解放戰上我滿洲國刻下之最大急務、

我吉林省

早已提倡『增產必行運動』爲滿洲國建國十周年之本年度的最大事業之一此運動在此大東亞戰爭遂行之現時局下須即刻當做一大省民運動而積極的展開進行、

前五十子省次長當展開本運動之際會云『使農民指導農民』、拿着東西的增產、農產物增產必行運動如背作即可作到依總人力的發揮即可以實行、依精神的力量

可以完遂

只要打算作無論需要多少的技術和方法都可以生得出來

『國民須使國民指導』『使農民指導農民』此爲哲人政治而爲王道國家之理想儘管養成多數的官吏不算爲政者的能幹、『上策莫如自治』宋之名臣李綱會引

杜牧之言

而有如此的論調所謂完全的自治乃是使各部分各發揮其部分自身而其他部分諧和以使全體的活動圓融無礙的進行如以個人說起則心之所欲須越規矩之範圍爲是、

漢醫會支部 開全體大會

吉林省漢醫會吉林市支部、爲謀康德九年度會務進行上之美滿、故已於日昨（九日）上午十時起假南大路市公會堂二階會議

第一次詔書奉戴日 商工公會隆重捧讀

吉林商工公會、以前天一月八日、欣迎初次詔書奉戴日、該會於該日午後一時、假大會場、在會役職員及管下各組合員全般出席之下、嚴重舉行、滿文詔書由傅小舟理事敬謹捧讀、日文者由中山子行理事虔誠捧讀、旋由張理事憲文、孫參事一彥相繼三呼日滿兩國萬歲、乃於隆重裏閉式云

欲充實槍後資源 市民應努力防火

吉林市警務處防衛股、以充實國力愛護資源、市民首先得努力、防火否則難收全功、但新年元旦以還、失火次數增加、平均有一天一件之多數、大半因爲市民漫不經心、然烟筒不良及防火設施薄弱亦其主因之一、大家須要知道〃房產雖是私人的、於茲非常時局下也就是國家的〃爲充實大東亞聖戰進行的機能、完成國民報國的任務、對於槍後資源當心愛護纔是、希市民齊行奮起努力防火吧！

商工公會喬遷 內容立見革新

吉林商工公會、邇自年前、由財神廟街、遷往糧米行街原中國銀行之輝煌廳舍後、內外觀之壯麗自不待言、而內容一切亦倍加革新、尙望欲往該會辦事之商民人等、決對要注意新居之詳細地址、庶幾不致往返徒勞、再該會爲增强職員之時間不妄於浪費計、茲又增傭女給仕兩名、爲該會空前創舉云、

王道書院 佈告招收新生

王道書院吉林分院、以研究東方學術、發揚王道精神、對於內容勵加强化、頃特佈告重招新生、報名期一月末日截止、向吉林省民生廳禮教股去辦理、在學期爲十個月分爲兩期、即二月一日起至六月末止、八月一日起至十二月底止、國高程度以上、十八歲至三十五歲爲合格、新院址在省公署警務廳西側青年訓練所內云、

粮穀加工業 舉開理事會

吉林糧谷加工業組合、爲謀業者事務進行圓滑起見、將應行應革者對衆業者發表取決、並討論康德九年度之預算、故於一月八日午後一時三十分、於該組合舉開本年度首次理事會議、直至當日三時許將一切討論完了、議決事項頗爲圓滿、共進行上實值期待云云、

轉勤奉天 回協吉支部長

回教協會吉林市支部長沙善忱氏、於本市從事佈教工作、已七年許、此次備奉天市回教徒聘請爲奉天北清眞寺教長、該市預定於近日即將赴任、再吉市之支部長、經吉市回教徒同意下、聘請前吉林北清眞寺副教長韓鳳亭氏擔任云、

木加工業組合 已在六日結成

吉林木類加工器俱、品目頗不勝枚舉、若木鍬水桶等物、販賣者亦多、故由同業贊成並商工公會領導之下、業於一月六日午前十時起、假座吉林商工公會樓上會議室、舉行隆重之結成式典、公推前魚行實聚除執事人高善慶爲正組合長、以下選副組合長一名、外評議員等法定人役云、

體聯發放 選手紀念章

體育聯盟吉林省事務局茲關於去歲、八年度、於國都新京所舉開之全滿體育大會、各地之參加選手紀念章、今中央已製成、故均已發給與各事務局、吉林省事務局已於日前六日起、開始發給與省下之各市縣旅選手云、

體育消息

吉林市體育協會爲提倡冬期市民之運動、故已擬定於月之二十五日午前十時、假市內北山滑雪場舉開吉林市滑雪大會、業前載本報、共屆期志願參加出場比賽者、於大會之當日、即可隨時報名、望其志願者、應踴躍前往參加云、

地方通訊

奉先垂範振興吏道 運用經綸完遂職責 省署制定省政五訓發表

【奉天】省公署、爲振興吏道、以達成槍後官吏之重責、乃製定五訓於八日詔書奉戴日當日發表、其五訓如左、

奉天省訓綱領

吾等須銘紀奉天省爲滿洲帝國之樞要省舉省一致一體奉戴、

一、奉先垂範自行振起吏道

一、運用經綸誓行完遂責任、

一、懇切嚴正力行安定民心、

一、敬農愛勞當爲增產先驅

一、盡忠報國進涵挺身防衛以完建國之聖業而爲振興東亞之磐石、

養成師道人材 推薦本科生

【奉天】爲使教師人材之育成市公署、由國民高等學業中之奉天市民推薦師道本科生、計百卅名、於八九兩日在協心國民學校考試採收者一年師道本科卒業後由市採取爲教師云

商工會理事、及滿人方煜恩叢天民三氏云、

市營住宅 在北陵建築

【奉天】市公署爲緩和住宅慌、乃決定於本年春間在北陵建築日滿系三百五十戶之市營住宅、刻在交涉資材中云、

假富士青年校 開體操講習會

【奉天】協和會市本部爲達成產業開發及增產之運動、乃於本月十二日於富士青年學校、召集職場各會員、開產業體操講習會云、

武田病院火警 損失數千餘元

【哈爾濱】道裡石頭道街武田病院三樓之上、於日昨午前七時四十分許因煙突過熱發生火警、當經各消防隊到場、力爲捕救、九時火息、焚燬樓房數間損失數千元、在發火之當時、而各鄰組會員、亦在場發揮協助之精神、協力消防隊員救火工作云

緩和薪炭不足 設市營製炭場

【牡丹江】牡丹江市當局爲應市民薪炭不足緩和之要望、設置市營製炭場之意見、頗見旋頭目下市經科急速立案中、此市營製炭場、以品質規格之統一價格之公定、大量增產之三大目標、自生產迄販賣全部由市營之、從來苦腦之份量不足、品質惡化可完全解消、對並且對薪炭生產、所要之林野、省地方林之出賣等、亦須加考慮最新計畫立案後、即向省當局申請認可云、

防犯協會懸賞捕盜 激勵警官克盡職責

【奉天】去歲十二月二十六日、朝日警察署界內大西關福德銀行、正値行員辦公之際實有大膽之匪賊數名、分持手槍前往行槍搶去現欵國幣萬元事後朝日署即與警察局司法科搜查股連絡、大張警網嚴重搜索但迄至今日、尙無端緒、茲者奉天市防犯協會方面、爲期該惡匪早日成擒計、特利用懸賞捕匪辦法、凡市內各警署及警備隊日滿係警官、若能發現該惡匪等之線索時、贈金一百元、若能將惡匪捉獲時、贈金三百元、如此激勵、各警官必竭全力搜查、早日使惡匪落網云、

簡易夜泊所 省令各縣設置

【奉天】省民生廳、爲謀勞工之福祉設施向上、乃可通令全省各市縣、在本年均須一律設置勞工簡易夜泊所一方爲造成勞工幸福、一方爲緩和住宅難云

回教協會獻金 支援皇軍聖戰

【哈爾濱】協和會回教分會、鑑於東亞戰爭之發端、確爲解放東亞民族而起、爲支援皇軍聖戰之完遂、特由各會員醵金二千三百元、作爲國防獻金、以表槍後國民之誠、於日昨送交道裡憲兵隊該隊領收之上、對各員之義舉、深爲感激云

省協臨時全聯 決定代表十四名

【奉天】協和會奉天省本部爲參加臨時全聯之代表、六日委員會決定、全省共派遣十四名、奉天市方面代表由市本部決定爲加藤

愛國赤誠冲霄漢 獻金額突破三萬

【錦州】當東亞聖戰、風雲突起於太平洋、盟邦日本皇軍、大擧正義之師、予東亞魔障美英、殲滅打擊、是以友邦捷報頻傳、日滿兩國、本一體之團結、不可分離的關係注全力於殲滅之戰鬪、致兩國民、高燃愛國赤誠、自開戰以來、興奮獻金、以資顯現銃後意氣、茲錦州憲兵分隊、於十二月八日、至十二月末、亘廿餘日、收到日滿兩帝國民、一誠懇獻金、之數已突破三萬二千餘元、足證銃後國民意氣之冲霄云、

新年已過 官廳起始辦公

【遼陽】市內各官廳、在新年期中、封印休息、現已新年平安度過、於本月五日、舉開印式、照常辦公、是日市縣公署正副市縣長、爲皇軍勝戰連日戰捷、訓示屬下、勵行尙武精神、從事公務、作爲槍後赤誠熱援云云

工人行窃 黑夜被捕

【奉天】大西街三段五十五號、滿毛被服廠、工人魏廣福二十六歲、劉道宜二十三歲、均係山東省人、在該廠工作時、乘際窃出白布甚多、於月之八日午前一時許、乘夜運搬中、行至大西街三段一二五號路上、被朝日署啓字里派出所警尉補趙建延巡邏中撞遇、上前盤詰、露出馬腳、當即將兩窃賊連同贓物、送署司法係懲辦云

新禱大東亞戰必勝 僧道誦經遊行市內

【遼陽】市佛教會、爲視賀大東亞日本皇軍戰捷大會、於本月六日午間、由該會全體及僧道等、誦經遊行市內、並祈禱皇軍永久勝利、確保大東亞共榮和平、驅逐海賊於共榮圈外云

省將增設師道校 地址擬在瓦房店

【奉天】省公署爲應教材之需要、而計劃本年度、增設省立師道學校、惟地需要過多、如鐵嶺、蓋平瓦房店等、結果認爲瓦房店爲適宜、在計劃成立中大約三月間可實現云、

奉公隊市本部 擧行戰捷祈願

【遼陽】市協和義勇奉公隊本部爲祈願大東亞戰爭完遂、戰捷祈願式、於本月一日午前七時、冒零下之寒天由清水主事致開式宣言後、全隊員向神社致拜、及建國神廟宮城帝宮等遙拜、日滿國歌合唱、並有張總隊長內田副總隊長、訓示、至七時三十分始閉式云、

配給好消息

【哈爾濱】市民需要之粮穀、現經各關係方面之協議、決於本月中旬開始配給、而此次配給之數量、一人爲十二公斤、計高粱米七公斤、小米三公斤包米二公斤、此次之配給、純爲上年中之新粮、品質甚爲良好云

鐵西工廠各分會 擧開分會長會議

【奉天】新結成之鐵西各工廠協和分會、爲會務之遂行及達成全體報國之目的、乃於七日開常務員會八日午後三時開分會長會議云、

徹底國兵宣傳 擬定實施行事

【哈爾濱】濱江省公署、關于國兵法趣旨之徹底、曾經實施種種方策、其根本不外對於第二代中堅國民之學生使其全面徹底國兵法之意義實屬緊要、特遵照中央之命令、對於管下教職員學生、國兵法之趣旨徹底、對國法宣傳諸行事之協力、作深刻之宣傳如下、

一、關于徹底國兵法趣旨

1 使校長、教職員列席於各地國兵法關係會議或集會

2 開催多種教師講習會時須將關於國兵法、軍事援護之事項加入講習

3 最近將國兵法講話資料分發於各學校、故須活用該資料對於全學生說明國兵法制定之宗旨及其制度之概要、對於壯丁適齡學生之指導尤應留意爲要

4 涵養學生之軍事援護精神、且使其實踐積極的援護、一、以作文圖畫等慰問軍人、二、使對於入營兵士之家庭協力農耕等、三、活用關於軍事援護映畫、幻燈、話劇等、

二、關于對國兵法宣傳行事等協力事項、

1 除與就近部隊聯絡之下適宜實施教職員學生兵營見學等外、將由對一般人實施兵營見學國兵法事務局等之斡旋時、於可能範圍內使教職員學生等參加之、再對於學生修學旅行之日程於可能範圍內加添兵營見學、

2 對於學生普及壯行歌

3 利用徵兵檢查日、使學生於該檢查場且於可能範圍內酌使當場關於國兵法講演等云云、

縣制區劃確立

【蛟河】縣境迄關並有嶺東嶺西之別、全縣計共六箇警察署、嶺東兩箇署、如官地警察署、額穆索警察署、全部劃歸敦化縣管轄、舒蘭縣小城子警察署、樺甸縣橫道子警察署、全部劃歸蛟河縣管轄、於康德九年一月一日、實行、以資辦事多所捷便、而利縣政之發展向上云、

興亞聖戰履端肇慶

人人徒步貢強國固

安達

安達縣長 王保粹

安達縣行政科長 王德蔭

安達縣財務科長 曲繹經

復聚成 張正臣

同聚福 劉春亭

安達料理組合 朱金印

安達縣街村股長 高佐臣

安達縣稅捐局長 楊洪臣

安達縣警務科長 傅國卿

安達縣警務科治安股長 孫廼麟

安達縣警務科保安股長 王錫齡

安達縣警務股長 喬蔭軒

安達縣警察署長 王實珍

安達專賣局長 段連會

安達協和會副會長 杜銘新

安達街長 孫聘三

安達縣大同報分社長 李廣勳

大聚新商場

林茂祥 王香齡

同仁堂 胡沛霖

和記煤廠 曲景和

天豐東 劉運九

大盛興 張連生

永盛興 張貫亭

迎賓菜館 王紹斌

義順祥合名會社 陳慶九

永盛東 王稚峻

復聚和福記 宮朋言

天德厚 周儀亭

盛記號 楊嘉彬

東盛源組合長 劉泉江

豆腐業組合長 郭喜三

粮棧組合長 于殿臣

木材組合長 高興攏

薩爾圖驛商業公會 代表 石維國

裝蹄組合 崔鳳九

馬車組合 代表者 王如福

天發東 楊幹忱

東盛德 梁德貴

玉升和 高子和

萬盛祥 范銘三

東盛店 張樹仁

萬發店 姜祥

構內食堂 楊子源

慶和祥 方殿祥

公巨厚 楊杏林

春生永 袁潤濤

裕興達 王玉民

大德新 李子嘉

志和福 王悅珍

鑫發永

永裕達

泰和祥 劉華堂

久遠長 曹澤田

電影

戰時的電影

編者

電影是藝術，電影也是娛樂，所以近廿年來，世界各國都風靡一時爭拍歌舞片，美國的毒最深，法國的受害也最大。

東亞過往受盡了，歐美的侵略和壓迫，今後是奮鬪甦生的時期了，怎樣能以使國民大衆了解我們解放的責任，以及開發的路徑，這是戰時電影所當負的使命。

新聞紙可以讓我們得到戰爭奏捷的文字，放送可以讓我們聽着進軍的勝利報告，可是戰爭的影片則能超出新聞放送以上，而把精銳的戰器，勇猛的精軍，以及衝鋒告捷的實況，美英艦隊慘敗的情形，都可以出現在我們的眼前，這樣才可以使國民了解戰爭的進展，普遍增長些戰事知識，我們今日不需要狂歌，也不需要亂舞的。

電影製作者與電影的觀衆們，要共同的走向這條新路，發揮出戰時電影使命的。

兩部新片總評

「新姊妹花」「靈與肉」

羅仲梁

二年中的上海電影，能有幾部愜人意的？這一年比較的來說，除「女鬼」「玫瑰飄零」「王潔冰清」三部時裝片尚稱不錯外，古裝片則是全部落伍，沒想到，臨年末，一時得遇見兩部佳作，兩部切乎現實的，有魄力的片子陳雲裳的『新姊妹花』，就是其一，劇情大意是楊某有學生二女，長名綺雲次名綺霞，是個性完全相反，容貌完全相同的姊妹（陳雲裳一人飾兩角色）綺雲老成有爲，生活謹嚴因父死，出外求職業，充任小學教師，綺霞則天生浪漫，專出入交際場，綺雲屢次勸戒其妹，反致爭吵，綺霞怒走與當地聞人金文甫同居，姊妹斷絕來往，綺雲有好友王士元，某係一誠實篤學藝文家，某日開辦繪畫展覽會，適值綺霞因金某每日不返家，悶而外出，無意中至會場逢請王至家繪像，爲金所知，當面侮辱兩人，以爲有奸情，綺霞憤而出走，金與人尋找，誤將其姊帶同，金某作惡秘密，爲綺雲得知，然而綺雲亦被金某擊傷瀕死，綺霞聞知一切痛悔自己一失足成千古恨，返金宅，夜斃金某，追放脂粉，遺書其姊，懺悔前非，另尋光明之路。

導演是張善琨和楊小仲兩個人合作，手法都很精致。

陳雲裳飾姊妹兩個，兩個個性，發揮得淋漓盡致，眞無愧是一顆紅星。

王獻齋的金文甫，無可批評，除了說他稱職而外，毫無精彩梅熹在此片，他所飾的王士元，以一個畫家，非常關心金文甫的行動，並且說，早就要調查金某，似乎太牽强，這是編劇上的一個缺點。全篇臺詞都很好，都很健全如綺雲對她妹妹所說的，『我們既然做人，就應該做得有意義』有價值不然未免辜負了自己，辜負了我們寶貴的青春』。『你們還有對她的學生說『你們父母，都要你們作一個優秀善良的人，可是現在你們作到了沒有，你們的父母，把辛辛苦苦用氣力血汗賺來的錢，送你們到學校，他們是存着多麼大的希望，照你們現在的行爲你們都對得起你們父母嗎，你們都有一棵純正的心，回家去，見到了父母，你們自己捫心想想，你們心裡覺得慚愧嗎。』尤其這一段，在陳雲裳的冷若冰霜的面孔不疾不徐的口調中說出，使人感動得很，此外如梅熹所飾的王士元說『你祇知道享受，遊玩快樂，可是你並不知道這裏面都染着罪惡的色彩，帶濃厚的血腥氣味』王獻齋所飾的金文甫說『你們女人，就是我們男人的財產一部份，我有錢我要表示我的闊，我不能把這些東西藏在自己的身上，所以雖然東西給你戴，面子却是我的』，都是耐人尋味的臺詞。

其次是英茵的『靈與肉』替女子作不平鳴，哀感頑艷，表演細膩，配以屠光啓的老爺，顧也魯的少爺，眞是珠聯璧合。

劇述一個侍女爲主人所沾染，爲大婦所不容，懷孕走出，尋死不能，求生無路，賣笑生涯，又被舊主人所知，時來纏繞，昔日所侍奉幼主人，長大成人，憐她的境遇，亦來求愛，該女不忍將秘密說破，惟始終拒絕幼主人之愛，乃以替幼主人帮忙，反被幼主人識破其操神女生涯，怒極百般凌辱，終於使她刺激過甚，與世長辭的一齣悲劇。

劇中的侍女，對她的舊主人的虛情假意，加以拒絕，說『不必啦，你留着你的錢去玩女人吧，我還有一身肉，去養活，教育我的女兒。』

對她的少爺的凌辱，說道，『你以爲我們當妓女是自己願意的嗎，我們也是父母辛辛苦苦養大的，我們就願意把自己的身體給人糟塌嗎，我們無路可走，我們要吃飯，我們要生活沒有法子才走這條路，這是我們的罪惡嗎』是多麼沉痛的表現，全劇的結尾，由那個少爺說『我們應該連帶着想，社會上還有着千千萬萬，跟她同樣命運的可憐女子，我們應該想法子挽救她們，讓她們有一條正當的出路』。這眞是看完此片的，都應該這麼想！

『新姊妹花』女主角陳雲裳

『靈與肉』女主角英茵

『孔雀東南飛』的一幕（胡蝶、王乃東）

銀壇花絮

△胖明星尤光照對人說，自從看影戲以來，他最愛看的一部，是『紅花盤曲』因爲這片中，女主角有幾幕特殊的精彩表演，好到頂點，從開映起一直到現在他已先後看了七次之多，完全爲看女主角的精彩表演。

△卜萬蒼鄭玉如同居以來，已有很長的一個時期了。不過卜的心中，常常不大開心，那倒並非鄭玉如有什麼不好的地方，而是鄭玉如沒有一個白白胖胖的兒子養出來因此鄭玉如逢到初一月半，總是燒香拜佛求一個兒子出來。

劉瓊省吃儉用 預備買架飛機

好萊塢有許多明星是有着自備飛機的，像華雷斯皮雷，詹姆史蒂華勞勃泰勒，他們在每一部片子完成後照例乘着飛機到各處去遊歷一番

劉瓊自演了『生離死別』後，公認爲時裝片小生的王座者，他在本年九月合同滿期時，公司增加了二倍的新金，繼續了他的合同，原本他的薪金每月是四百五十元，現在是一千五百元，差不多增加到百分之二十，公司優待他器重他可見一斑了。

他是硬派小生，在銀幕上高興打忑兩記，他看到好萊塢明星有自備飛機不禁躍躍欲試。

他現在正在研究飛行術，將來航空路線四通八達時一定要巡遊全國，或者飛到外國去走走。

所成問題者，戰前一架民航機要十萬元，現在非一百萬不辦罷！

於是劉瓊節儉起來，他的太太嚴斐也幫同演戲賺錢，預備在五年內完成這一項志願。

眞的劉瓊穿起飛行衣來，肩胯之闊身村之高，倒眞是一個標準飛將軍呢

青少年

例話

還債式的人生觀

胡鄰

有人說，對青少年們談人生觀，似乎太嫌高深了其實不然。要曉得，青少年朋友，思想最爲發達，他們的腦子裡，時常會發生這些疑問，『人生是什麼？人生爲什麼？人是從何處來，往那方去的？天空有窮盡麼？往古來今有始終麼？……』，試問，對於能發生這些疑問的人難道不能談人生觀麼？

什麼叫人生觀？我們不必引用什麼大哲學家所定的界說，姑且作一個最淺鮮的解釋，我們知道，無論組織什麼會社，章程上總要訂明『以什麼什麼爲宗旨』…所以我們做一個人，也得要有一個做人的宗旨，人生觀便是我們自己所定的做人的宗旨

什麼叫還債式的人生觀老實不客氣的說，這種人生觀可算是我獨創的—也許已經有人說過，而我沒有知道，並且自以爲定得很不錯，所以不但自己遵守，同時還希望靑少年們大家遵守。現在開始解釋這還債式的人生觀了。

我們既做了一個人，總得要穿衣，吃飯，住屋，行路，以及其他一切人類應有的活動。試問，這衣食住行等等的應用品，我們能一件一件的自己製造麼？不，決對不能，總是他人製造了給我們用，所以我們的一切應用品，都仰給於別人—不是仰給於少數人，而是仰給於許多的人，不但仰給於現代人而且仰給於古代人。

總之，我們不做人則已既做了人，則人生的一切需用品，都仰給於無量數的人。受了這無量數人的供養，難道空口說一聲感謝就算了麼？總應該有相當的報酬才是。我常常這樣想，我們對於供養我們的這許多人，若不能謀相當的福利，就如負了一筆債而不能償還，心中老是感着不安。世界上最善於還債的，要算愛迪生先生他老先生所享受的世界上的供養，並不比普通人特別多些，而他却發明了許多東西—電燈，留聲機等等，增加了人類不少的福利。精密的計算起來，他不但償還了本錢，連利息也付很豐富的。我們雖不一定能趕得上愛老先生，但也應該以他爲榜樣。總之，我們有一分能力，總得要做一分事業—有利於國家社會人羣的事業。這樣，才算能盡還債的義務才對得住自己的良心，才不白做了一個人，這便是還債式的人生觀。

時局語典

▽大東亞戰爭　日本業經四年有餘，一心邁進達成中國事變，同時又與德意以美英爲共同之敵，而施之以建設世界新秩序之戰爭，更鑑於此後之戰爭係以世界的規模而進行的，所以當去年十二月十二日閣議時，特行討議此次戰爭之名稱結果決定將中國事變亦包含在內，叫做『大東亞戰爭』。

▽詔書奉戴日　康德八年十二月八日，盟邦日本對美英宣戰之即日皇帝陛下渙發時局詔書，昭示國民應本一德一心之大義，舉國力援盟邦之戰，所以，從今後起，至大東亞戰爭完成爲止，以每月八日定爲『詔書奉戴日』，國務院已於本月五日佈告發表了

乞丐安多亞

之璋

從前我住在巴黎。那時，我只十八歲，每逢星期日，我總往凡爾賽去，到我底母親家裡。出城的時候，在路上我常常碰到一個很可憐的乞丐，他叫安多亞，他向路人叫着：

『做做好事，施捨些啊！請…慈善的先生！』

我隨便丟下一個值兩個蘇（法國幣名）的銅元在他的破帽子裡，隨後，我繼續我底路途，但他回答我—以一個友愛的聲音，

『謝謝！我底好先生，謝謝！』

一天，當着我將我的施與給安多亞的時候，一個乾瘦而活潑的老人來了，安多亞仍向他喊：

『做做好事，積些德啊！請…慈愛的先生！』

那老人停住了看着那可憐的人，過了一刻，說道

『我看你似乎很聰明，你應該作工，爲什麼做這下流的事呢？我想將你從困難中提拔出來，並且能使你得到一萬法郎的收入』

安多亞樂得笑了，我也笑了。

『你笑隨你去笑，但你須遵守我底忠告。……從前，我也是和你一樣窮，但是我非但不行乞，我用破籃做成一個背籃，我背着牠走到城市裡鄉村裡我要求人們，但不是求施與人們不費一文錢的，只是些破舊的碎布，那是我以很好的價錢賣那些破布賣給製造紙的人。

『一年之後，我已經積了些錢，我買了一輛小車和一匹驟子，開始經營我的小商業。那時，人們再不將破布給我，但只賣給我了，於是我再轉賣給他人，得好到利錢。

『五年之後，儲蓄了三萬法郎，我便和一個製造紙的人的女兒結了婚。

『我的底岳父叫我在他身邊做事，我乘着他的經驗每年分得他的紅利。我不作無用的空想，所以我變爲富有。

『現在我有兩所房子在巴黎，我的紙廠已讓與我的兒子，他也同樣的有作工的嗜好…

『朋友！同我一樣的去做罷！你將來會和我一樣富。』說着，那老人自去了。

乞丐看着他去遠，他自已也不笑了，兩位太太走過他身旁，也不像從前一樣的喊：

『積德啊！做做好事』

他現在只想着旁的事情

然而，長時間之後，我在勃漢克市，走進一間書店想買幾本書一個魁偉的先生在店中踱來踱去。指使五六個夥計。往來勸敏的管着店中事情，看他的顧客很多，生意很好，他應賺很多的錢。我同他面對面了，他的面貌我似乎認識的

『先生，二十五年前你不是每星期日到凡爾賽去？』

『什麼？你就是安多亞！』我叫了起來。

『是啊！我就是安多亞這是你會看見的，一個大漢在路上乞求人們的施與那位老先生確是有理！他果然使我能得到每年十千法郎的收入。

『爲了求生和致富，最好的方法就是工作。』

（法國阿娜特著）

要塞

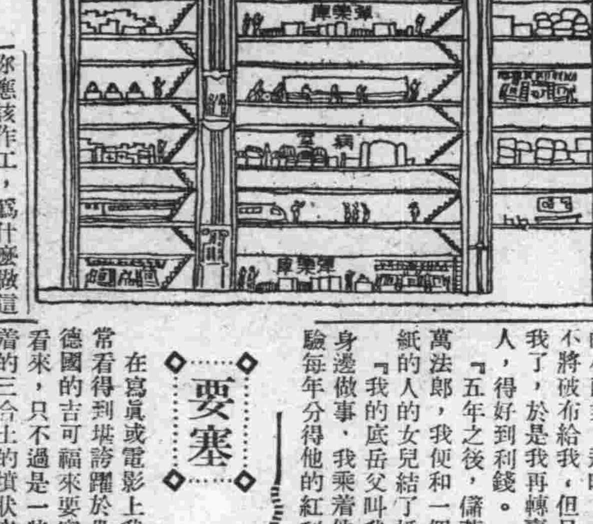

在寫眞或電影上我們時常看得到堪誇躍於世界的德國的吉可福來要塞外表看來，只不過是一些連續着的三合土的塡狀突起和圍繞着的鐵條網罷了，其實裡面却不然了，土官室兵員室，以至於炊事場發電所，浴池，病室，彈藥庫：等，幾乎應有盡有和一個大建築物，一個大軍艦內的去比擬，並沒有絲毫遜色的。

攻落要塞，普通使用攻城砲，如果用攻城砲也難攻落的要塞，大都在地面下挖掘如隧道似的通路，一直延長到適當的場所爲止，並且在那個場所附近貯存多數爆藥，以便趁爆藥爆破的機會，藉友軍的步兵，工兵衝鋒，施行果敢的白兵戰以便遂行目的挖掘地面下通路時，從前均賴工兵用鍬去打鑿，近時已都改換爲機械方法了利用電氣吹動旋轉翼，去驅除兩側的土方，挖掘的時速約一米左右。（圖爲法國馬基諾要塞之內部）

大哥告『兒童』的讀者

親愛的小朋友：

如果你們不健忘的話，一定還會記得我在去年最末一次的『兒童』裡，曾有過這樣的話，『…大哥正計劃着新年度的『兒童』應該穿怎樣的一件外衣和你們相見呢……』然而，因爲了很多的原因，不得已『學生』與『兒童』合併了，現在你們看到的就是合併後的第一次。我想，『靑少年』也不僅是你們的哥哥或姐姐的園地，你們也未始不能不歡迎它呀！請你們也一樣的愛護它罷！臨了，用我的眞心，祝你們進步！

祈禱日滿軍警武運與春光並懋

四平司法代書人會　會長　清水久雄　蔡靜濤

私立四平曉東國民高等學校　李春城　中村傳

四平市　義和順株式會社　社長　趙漢臣

四平市四條通　義和厚百貨店　經理　張顯庭　副理　楊靖安　同　劉占鰲

四平市三條通　福興合百貨店　經理　劉蔭亭　副理　祖榮閣

四平市　大興公司　營業所　儲蓄部　經理　路守序

四平市永和大　益發合株式會社　經理　喬向齋

四平市　義和福合名會社　代表社員　趙春熙

四平市北四條通　三泰產業　經理　才景午　副理　周相文

四平市永樂大街　德昌福合名會社　代表社員　張志趣

四平市北三條通　大連洋行　代表社員　岡野榮次郎

四平市　中央大戲院　經理　陳蘭泉

四平市益興街一六八　義聚成　經理　吳鳳棲

四平市宣和街　益興源　經理　尹春雨

四平市中央通　商務書局　經理　崔長午

四平市北三條通　瑞華商店　經理　高恒良

四平市南四條通　義和興材木廠　經理　王耀鴻

四平市北四條通　滿洲大旅社　經理　趙家桐

四平市北四條通　中央旅社　經理　榮圃

雙遼縣臥虎村公所　村長　楊震宇　助理　康廣仁　會計　崔承志

雙遼縣臥虎村國民優級學校　李芳桂

四平市中央通　功成銀行支行　經理　宋振國

四平市滿人飲食店組合　組合長　慈華軒

四平市滿人料理屋組合　組合長　王金山

通遼縣　錢家店村長　楊萬齡

四平三馬路郵政局　局長　劉宏圖

四平市北町　啓東煙草株式會社　張仲泉

四平市北町　東生煙行　古天培

四平市中央通　德興義合名會社　代表社員　王品三

四平市南町　吉福商店　經理　劉維九

四平市北三條通　景記書局　經理　黃福

四平市北町　益興合　經理　李景泰

力是汗槍是彈一鍬一鎬把國建。

昭和八年三月廿三日第三種郵便物認可
郵政特准掛號(認爲新聞紙類)

大同報
第一版
發行所 大同報社

在雪蘭莪上陸成功
遮斷霹靂敵軍退路
更發揮威力擴大戰果

【里斯本九日電】日軍在馬來之作戰、於半島東西兩岸要衝、隨時乘英軍之虛、勇敢上陸、使敵無整備新防備陣地之暇、逐步加以壓制、據七日新嘉坡來電英東洋軍之發表稱、日軍新銳部隊五日夜半由馬來西海岸雪蘭莪地區上陸、遮斷由霹靂地區南下敵軍之退路、雪蘭莪係霹靂州南雪蘭莪州之首都、位於新嘉坡北方八十四哩、或位於斯貝拉克河河口南方約八十哩、爲馬來中部之要衝、英軍現正與由倚帛南進之日軍挾霹靂河對峙中、英軍散亂之防禦陣、已因日軍之上陸而被遮斷、英軍之作戰基地已陷於非常混亂狀態、日軍驅使獨特之輕機關槍、更開放野砲、同時航空部隊亦大舉出動、故英軍已狼狽潰逃、而日軍之士氣愈益旺盛、英東洋軍司令部曾行發表、日軍航空部隊空襲雪蘭莪之南方波特瑞泰哈姆云、

猛炸緬甸、新嘉坡
敵施設受重大損害

【東京九日電】據日大本營發表(八日午後四時廿分)帝國陸軍航空部隊、連日於馬來緬甸方面、反復果敢之攻擊、收獲多大之戰果、狀況如左

一、空襲緬甸 一月四日午後强力之戰鬪隊襲擊緬甸領、明加拉頓飛行場(仰光近郊)與空中之敵機斯必特法機六架演激烈之空中戰、頃刻間將其全數擊墜、我方無事歸還、由一月五日至六日利用黑暗、或趁夜陰、反復急襲前記之飛行場、使飛行場諸施設、格納庫及附屬設備等起大火災

二、空襲新嘉坡 十二月廿九日以降、連日夜間奇襲新嘉坡、反復攻擊丁加、加蘭、申巴濶等新嘉坡近郊之飛行場、炸碎格納庫並其他飛行場諸施設等、與敵以多大之損害云

英在遠東最後一着
祇有强化緬甸防衛

【伯爾尼九日電】據倫敦情報稱、馬來方面之戰況因日軍勇猛驀進、故新嘉坡之命運已如風前燭、英國上下盡皆憂慮不堪、八日之聯合通信倫敦電、曾率直傳播此種空氣、言稱英國之最後希望、捨强化緬甸之防衛外、而無他也、其要旨如次：

日軍於僅短期間內、既南進六百七十哩、此種神速進擊實堪驚異、若聯合國欲回避在東亞方面之危險、必須實施緊急行動、但馬來半島海岸線甚長、且日軍又隨處在各地上陸、故防禦軍實有追追而弗能措手足之概、

現日軍已達到能使新嘉坡受到重大威脅之地點、因此新嘉坡之價值亦遽形低下、如欲維持該港之軍事價值、必須迅速在馬來北部對日軍展開反擊作戰、曾有人臆測、日軍之進擊快接近新嘉坡後、或將遲鈍、但英軍現已失却古安坦空軍基地、所受不良影響甚鉅、而日軍由現在之進擊線至南方海岸一帶、有無數可以充爲良好飛行基地之砂原、如果此地若陷於日軍手中、則事態更將陷於險惡、據專門家之觀測、防禦軍武器及兵員均甚缺乏、反之日軍却不斷增强機甲部隊、故實行大規模之反擊、殊爲困難、倫敦方面最後之希望、厥爲强化緬甸之防衛云、

重慶妄動趁火打劫
實力不濟終歸失敗
＝中國派遣軍報道部長談

【南京九日電】今次大東亞戰爭勃發之際、企圖狂事總反攻之重慶政權、受日軍擊滅作戰盡歸畫餅、反而暴露其抗戰力之脆弱及戰意之低落、至長沙失陷後、中國派遣軍報道部長八日發表談話如次

大東亞戰爭勃發後、重慶方面雖盛行全面反攻、但均被日軍擊碎終成泡影、其戰意戰力愈呈低劣、即上級軍官之命令今已喪失權威、且後方戰力亦無强靭性之存在、故日軍得以迅速進展而收有赫赫戰果

尤以長沙作戰、日軍於一星期內、竟突破敵陣地數千、而進入第九戰區之基地長沙、將防守長沙之第十軍三師完全包圍、而與以殲滅打擊、即軍事施設亦盡被覆滅而使長沙化成廢墟、前所命援救香港之余漢謀軍、對長沙之失陷袖手傍觀、即華中北各戰區亦不遵奉命令、更加以後方之督戰效果盡失、故重慶之統制已陷於無能、軍民之窮迫絕望愈益深刻、依重慶內外情勢之不利、日軍益將發揮其戰力、而達成東亞光明之實現、且近來倫敦、華盛頓各報之反逆宣傳、與此事實相對照、可證足明其眞相矣

百年敵性一旦掃除
蔣軍反攻亦成畫餅
華北治安從此如磐石之固

【北京九日電】華北軍報道部、關於華北一般情勢發表報道部長談如左

大東亞戰爭勃發以來之華北一般情勢、一言以蔽之、非常平靜、當戰爭勃發同時、日軍根據國際法、一掃敵國兵力並以實力掌握其權益財產之一部、東亞百年禍根既已根絕、同積年受美英侵略政策所欺瞞之華北民衆、當有極大影響、不意人心毫未動搖、政治、經濟各層均極平穩、仍繼續從前之運營可知歸因於日方措置得宜、並緒戰之赫赫戰果所致也、

從來華北民衆中之一部、動輒有感於敵性虛僞宣傳、曲解日本八紘一宇精神、輕視日方實力之傾向、此次則不然竟能一掃誤解、昂揚東亞協同意識、尤以戰爭勃發以來、華北民衆之熱烈醵援與莫大獻金、不勝感激之至、

再觀華北敵情、雖經重慶政權鼓勵、使共黨手全面的遊擊、但日軍制敵機先、予以下列反擊、敵之戰力、著見低下、

一、〇〇部隊對傅作義之進攻、

二、山西〇〇部隊、對太原西方地區共產軍之攻擊、

三、〇〇部隊、對冀中、冀南地區共產軍之作戰

蔣介石前對將兵激勵謂「太平洋戰爭日本有利展開確爲事實、然士氣不應沮喪、以期獲得最後勝利」、並極力隱蔽日本戰捷眞相、但時間經過、遂不能欺瞞到底、重慶之苦惱、可想而知、此次接收敵性權益、從來對蔣系軍、共產軍供給物資、策畫謀略之基地天津、青島等地巢穴、全歸覆滅、今後敵之困窮將益激化、日軍再加活潑攻擊、華北治安將更進展、軍方因大東亞戰爭南方之成功、愈感責任重大、將更强化從來施策以邁進華北建設云、

協力日軍建設
菲島教徒蹶起

【馬尼拉九日電】菲島攻略戰開始以來、加特力教徒始終堅持親日態度、而待和平之到來、大馬尼拉加特力教徒深體聖戰目的盡力對日軍表示協力尤以洛華奇大司教(愛爾蘭人)及羅馬法皇駐菲副使碣特里亞奇氏、努力排擊美英而以建設菲島和平爲彼等天賦之使命、八日洛華奇大司教對軍方誓言如次、

吾等率領菲島千四百萬加特力教徒、邁進東亞新秩序之建設、而衷心協力日軍、

更向各司教發出指令、爲排除擾亂和平之敵性策謀、喚起菲島全教徒、積極展開運動云、

大東亞戰爭與資源

因此次大東亞戰爭之進展、日本之經濟力較諸戰前增强數倍、大東亞戰爭之特色、除軍事的作戰外、惟以資源作戰爲基礎、友好進駐之安南及泰國爲米木材、橡皮、錫、煤炭等主要產地、馬來半島、菲律賓羣島、英頭婆羅洲島等爲煤油、錫、橡皮、鐵礦、銅等主要產地、刻下此等地方均被日軍占領、待軍事行動完竣後、立即開發經濟、由此可知占領該地、不但非爲附屬戰爭之消耗品、反能確立促進戰爭進展之資源基礎、將見經濟力日益膨脹、反之美英諸國失却固有之重要資源、逐步後退、

然吾人最宜注意者厥惟日本占領地之產業開發、與美英之搾取迥然不同、充分尊重其土地民族之自主的人格、日本不過僅作指導企劃及資本技術之援助、俾眞正東亞新秩序之建設、早日完成、

駐日泰使抵東京

【東京八日電】泰國新任駐日大使奈泰列克氏、攜同達維琴奔參事官等、八日午後四時卅分由空路抵東京羽田飛行場云、

【東京九日電】奈泰列克新駐日泰國大使八日抵任、即發表談話如次：

余途中迭受日本官民盛大歡迎、實爲受寵若驚、余今次目睹日本之偉大經濟力及武力、並教育之完備、風景之綺麗、實覺欣快之至、日泰兩國最近曾締結攻守同盟條約、故兩國友好之關係、愈見鞏固、余今着任願竭力完成日泰間緊密之紐帶、最後謹祈日本帝國國運隆昌(照片＝泰國國使抵福岡)

重慶反攻遭失敗

【南京九日電】於大東亞戰爭勃發後、蔣介石軍基於美英蔣軍事合作、企圖將日行全面的總反攻、命令各戰區偵察日軍威力、及以遊擊戰術、擾亂後方對內以之維繫民心、對外則忠義於美英、若按中國派遣軍報道部長之談話已完全歸於失敗、結果已暴露重慶軍物心兩方面之低下、即由大東亞戰爭勃發以來至七日、判明山東山西、河南、及第九戰區各方面之綜合戰果、

敵遺棄屍體二九、三九五捕虜八、八一五、鹵獲品重機八三、輕機三五六、速射砲一一、迫擊砲一六、步槍七、九三三、手槍一八八、擲彈筒一一、擲彈三、自動小槍一八、手榴彈五、九六一、刺刀一四七五、青龍刀三六七自動車三、地雷二六、馬六七八、洋砲三、〇〇七

蔡奇爾由美歸國

【斯德哥爾摩九日電】據情報稱、蔡奇爾四日於極祕中由加拿大之哈里伐克斯乘英國巡洋艦歸國矣云

虛僞宣傳自欺欺人
眞相暴露徒惹訕笑

【漢口九日電】(軍當局談)＝

重慶政權又妄事宣傳長沙大捷及殲滅日軍之虛僞放送、以取媚於思圖離反之民心、並用以博得美英之歡心、但美英國民皆反問謂、即有如此戰力、爲何將香港陷於日軍手中、而不於廣東方面作如斯自救救人之放送敷衍香港失陷之事實、全軍慘遭潰不啻重慶政權所焦慮之自白、徒得美英及中國民衆之恥笑而愈墜其信用、故深感重慶政權之可憐、而望其早日恢復人性、歸還其東亞民族之本領云、

美英撤退無所憑依
渝尙不覺猶復傾軋

【北京九日電】大東亞戰爭勃發以來、重慶與中共側之相剋、不但未成妥協調整、近更深刻、

即重慶情報稱、舊臘中共側曾對中央委員會提出十項蔣共關係解決辦法、要求重慶放棄防共政策、停止壓迫中共、並即時釋放被捕共黨黨員及愛國分子、而重慶側去年末曾開國民黨首腦會議、決定强化對西北中共軍之封鎖、拒絕蔣共軍事指揮統一、更加甚排擊壓迫之手段、又兩者之爭執、因客觀情勢、更趨惡化、美英使彼等牽制在華日軍之企圖、已歸泡影云、

日陸軍機長驅
偵察長安柳州

【〇〇基地九日電】華南陸鷲精銳部隊、利用八日快晴、長驅直進、行偵察蔣軍西南航空基地陝西省之長安、廣西省柳州、桂林、湖南省衡陽、江西省贛州、廣西省南雄等飛機場、各飛機場均皆毀破、已無一機片影、確認重慶航空戰力、低下異常、全機無事、悠悠歸還基地云

重慶輸血管「滇緬公路」
日機轟炸下瀕於絕境

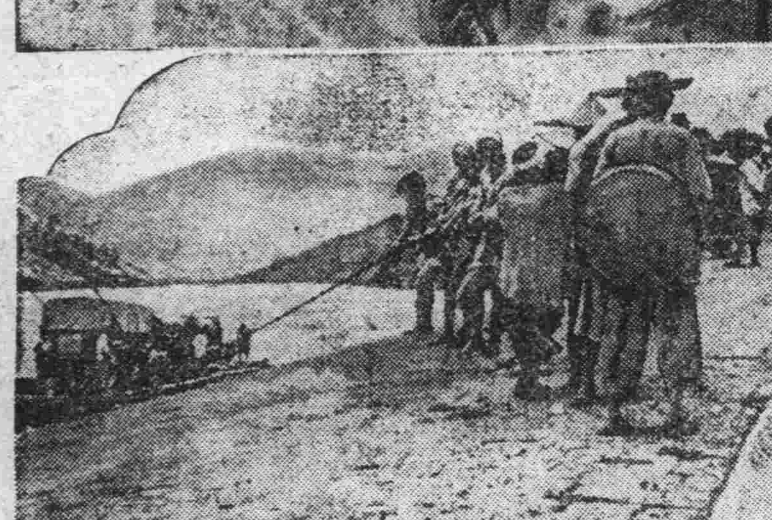

夕陽西照裡、幾輛狼狽的載重車、已經是陷落在日軍所爆破的公路上、看執迷不悟的敵人仍在盲目掙扎着殘喘、驟聞日機飛來聲音、一時陷入大混亂(上)、滿載着美英援蔣物資的船舶、在强逼着住民去發洩他們怨枉的冷汗、但結果、不過是貢獻給日軍的好餌、而化呈滄海中的藻屑、(下)

南亞細亞地理風俗(二)
安南風俗類似中國
農業與盛商業亦發達

在此附近河沿地方則有學院附屬之考古博物館、館陳列東洋各地之珍寶佳什頗夥、

東洋學院不遠、則爲市內名物之大劇場、市街兩側之大百貨店等、亦極盡豪華之致、

至於當地人蕃居處所、則有絹布街、綿布街、麻布街、書里街等羅列之街名、街路形式均極狹隘汚穢、婦人等多喜口含檳榔、致積久將牙齒染成紅色、一般人所穿衣服多係黑色綿布做成細筒袖之上衣、下部則男多着褲、女多着裙、腰繫赤、綠、紫黃等色之帶、兩端垂出長穗、婦人則均束髮而包以黑色之綿布頭布、男子則戴中間白色上下黑色邊物羽織之冠帽、每當月夜之頃即可聞得安南歌、伎與安南樂器琴、弦、等合晉唱出之悲哀歌調、

此外與中國接壤地方之老撾、東京等山地、尙有一種土族蟠居、此類人與雲南地方附近之漢民族關係頗深、即係苗族、羅羅族、猺族、猓族等尙未開化之種族、此等民族本爲東京一帶最先住民、後受由雲南山地沿宋卡而向海岸方面來之安南人之壓迫、乃居處於現在之山嶺地域、

安南古稱占婆國、後被安南人蠶食領土、至第十五世紀時遂致亡、至今安南南部尙有許多占婆之遺跡、距河內百七十二里、即

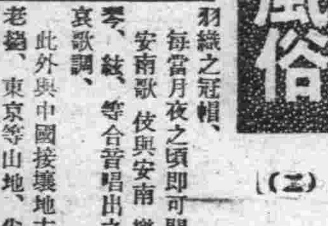

爲安南故都順化、此地爲安南阮朝高祖嘉隆皇帝於十七世紀末葉據大南國之基礎而建都於此、其後即爲歷代安南王之都城、人口約有六萬、城內中央有中國式建築之王宮、頗爲壯麗、東南隅並有各高七尺之大鼎九尊羅列、象徵各代帝業之隆盛、就中中央最大之鼎爲高祖嘉隆王所奉獻、

由王宮北向、芭蕉繁茂處所、則爲安南官吏之官舍、該地官吏均將自己官職以漢字彫刻小型之象牙牌懸掛胸間、以自誇自己之官職、昂然闊步、行之街上、無論何時此牌亦不離身、

其國王出行時、則以伶人一隊奏安南悠長音樂爲先導、而作成行列、王則衣龍紋長袖之衣、戴華冠、頂上撑以大傘、並由勅使驅大象播鼓隨行、所過之處、民戶均須對象投以食餌、此種舉動與現實之世界相距離誠屬不遠、而將成爲童話、

安南中部以南之山岳地帶、野象成羣、傍徨山野、夜間虎豹等猛獸出沒無常、往往襲擊住民、奪去家畜、當初修鐵道及架設電線之時、曾被大象將鐵軌軋曲、而將電線曳至數里之山內、而成爲南國之笑話、

安南山脈之大密林中所產之紫檀木材、爲世界著名之家俱用材出產地、其他林產物如沈香、安息香、茴香等香木亦極多、尤以出產肉桂、東京籐爲世所稱道、(照片＝安南女人之怪裝飾)

頭彩
十萬圓彩票
抽籤日(十五日)愈已迫近
請速購買吧！

冬季保健法
諸位在這嚴寒的冬季裡，要想自己健康與寒冷抗爭，就請速服「若素」吧！
因爲「若素」是强化胃腸增加體力的聖藥，服它能旺盛食慾，提高營養，賦活體內的細胞，確是冬季保健上不可缺的良品
奉天市信濃町十七號 若素製藥株式會社
錠劑廿五日量一元六角 粉末三十日量一元六角
去病延年
若素

本邦最初ノ指定校
文部大臣認定
東洋女子齒科醫學專門學校
特典 無試驗開業 醫學士號附與
入學特典(出身女學校長推薦者は出願順に銓衡の上優先入學許可)
入員＝百五十名
受付＝十二月廿日より
詳細學則左記宛請求
東京市本鄉區元町

利豐商店天記緊要聲明
啓者鄙店前股東張文起 張天錫 張江齡三君茲因利豐商店營業不振 不願前圖自康德八年十月十一日將股東資金全部抽出讓與張天倫自己經營改爲利豐商店天記今後利豐商店天記生意盈虧如以上三君概無關係恐未週知特此登報聲明
聲明 張天倫啓

失照聲明
領名郭德勝坐落柳河縣涼水河村平安堡屯大照一張下則地三畝浮多照條一張下則二十畝均 東至山頭西至崗南至河溝北至崗於大同二年九月十七日 因刀匪變亂以致丟失除呈請縣署補發外此照落於何人之手概作無效特此聲明
聲明人郭德勝

照條焚燬作廢
敝人趙守湖前在民國時代領報坐落柳河縣大荒溝閣技溝屯土地廿畝當領有天字三二二號地照收條一紙因於康德元年舊歷七月廿三日被匪焚燬特此登報聲明作廢
聲明人柳河縣三源浦街趙守湖啓

失照聲明
茲有祁廣福領名大照一張計下則四十五畝坐落輝南縣輝發城村東盛屯四至東至河西至道南至梁北至河於大同元年六月間因刀匪之患遺失除呈報輝南縣公署補發新照外特此聲明作廢
聲明人 祁會文啓

尋失男方
劉小在鑒於一月內來結婚否則與他人結婚爲此通知
女方咸維清啓

出號緊要聲明
敝商會經理移傳道宏因有高就已於本年一月五日聲明出號 今後 於該人之任何往來事項以及應作保等一切概與敝號無涉特此聲明
新京祝町四丁目七番地 泰豐東記電氣商會啓

生治 滅疥靈
同澤大藥房
電話二一一三五五番

養鷄家必讀
呂健生著
新法實踐養鷄學
大連市 健生洋行發行

菲島民衆藉此次戰爭契機 應與日軍協力友好
獨立運動之兩將軍殷切諭民衆

【馬尼拉電】解放菲島之先驅者、壯志未就亡命日本之魯加爾第老將軍、聞日軍作戰開始、急歸故國、八日已入別後四十年之首都馬尼拉、與同倡獨立運動之老友亞吉那將軍行歷史的會見、殊爲大東亞共榮圈建設史上、最堪紀念之一頁、

亞吉那德將軍、於一八九三年、與北呂宋島之魯加爾第將軍相呼應、將菲島獨立之旗、高揭於呂宋島南部、失敗後、遂陷於美國魔手中、當兩雄會見之日、魯加爾第將軍率領愛孫民布爾斯小姐(二四歲)訪問亞吉那德將軍邸、亞吉那德將軍於魯加爾第將軍下車後、趨前握手、共慶四十年之再會住民聞知、蜂擁前來、聚滿亞吉那德邸之內外、參觀兩將軍會見之光景、兩將軍順應民意、由二樓探出半身、諄諄告誡與日軍協力、民衆同聲應之、高呼日本帝國萬歲、兩將軍感激非常、急下樓與民衆相見、共掬欣喜之淚、

美英投降之高級軍官 寄書戚友述日軍優遇

【上海電】今次大東亞戰爭、爲徹底一掃美英敵性毒魔、對捕虜之美英軍人出以大國襟度而優遇之、彼等實深感激以下即乃開戰當時、美艦威克號及英艦伯特列爾號、一降伏、一被擊沈、乘務員全部被日軍捕虜、彼等感激優遇、遂書寫極有意味之書信向在華或海外戀人、友人、或家族寄郵、其內容概若下列

△蔡德拉美海軍准尉寄向米爾克斯蕋者(十二月廿四日)我等並未遭受意外、同享優遇、捕虜收容所之看守、於可能範圍內、均與以便宜英文報紙、每日可看見兩種、對新聞方面、並無何等不自由、

△威克號下士官赫普寄向妻安娜者、(十二月廿五日)郵物收見、上海萬事平安、飲食、居住、衣類均皆充足、非常優遇祈願健康、

△威克號下士官里斯寄向聖特斯小姐、(十二月廿五日)、健康異常待遇良好、祈勿念云、

△新北京號一等運轉手伯加寄向共妻、(十二月廿六日)日軍待我等非常良好、身體健康異常、每日讀報紙、夜間亦可看書、實爲自由

△英最高指揮官烏列中校寄向共妻嬪姑者、(十二月十三日)、監視我等之監督官、非常良善、隨時均與以便宜實乃幸福、

△威克號艦長士米斯少校寄向約翰、加列者、(十二月廿七日)我等均健在、待遇實爲意外優厚、日本人們、非常和藹、故頗感自由、

△美海軍准尉蔡德拉寄向克里費斯者、(十二月廿九日)日本陸戰隊對我等滯在中於可能範圍內頗與以相當便宜、若以居於馬尼拉聯隊者相較上海方面實爲安全

國防 恤兵 獻金芳名

△關東軍恤兵部
△「國防獻金」△二五圓=同富士分會等二班一組員一同、
△「恤兵獻金」△六〇〇圓=延吉縣老頭溝天寶山鑛業株式會社職員一同、一〇圓同永春路分會第十一班第十一組鄰組一同、
△海軍武官府
△「國防獻金」△五=圓同協進公司、△四〇圓△同第八班第八組、△二一圓=同中興區第九班第四組、△二〇圓同第九班第八組、△六〇圓=同西安縣西安街街公署職員一同、△一一圓=中興區第十班第七組、△二三圓=四平省西安街中興區西安監獄職員一同、△二一圓二五錢=同西寧區北國民學校職員生徒一同三圓同西寧區王化宣、一七圓七〇錢同中興區第一班〇第七組檢察廳職員一同、△五、三〇〇元=警口永和祥、△五、一〇〇圓=同豐樂街利亭、△七、〇五〇圓=同綏定區益民街王幹生、△二、六〇〇圓=同宜德街義興△三、三五〇圓=同大康區安樂街王義祥、△二、八五〇圓=同長春街天興、△三〇〇〇圓=同人和街大興昌、△二〇〇圓=同綏定區重盛街同德、△二、四五〇圓=同通惠區懷德街永聚昌、△二、四〇〇圓=同大康區慶德街協盛豐△二、三五〇圓=同長春街恒興乾、△二、三〇〇圓=同通惠區延壽街新日茂、△二、六五五〇圓=同振業順、△二、三〇〇圓=同大康區永吉街世昌興、△二、四三五〇圓=同通惠區延壽街金興順、△二、二五〇圓=同桃園街宏順昌、△二、六五〇圓=同大康區學林街錦成祥、△二、〇五〇圓=同安樂街裕泰號、△二、三〇〇圓=同綏定區重盛街泰順利、△一、八五〇圓=同大康區順利街東合厚△三、三〇〇圓=同地利街永亭、△二、三〇〇圓=同福祉街恒泰、△二、七五〇同振興街利豐、△二、五五〇圓=同通惠區懷德街元生△一、四五〇圓=同大康區地利街元生福、△一、四〇〇圓=同通惠區景雲街公合永、△一、四〇〇圓=同大康區永慶街合興成、△一、四五〇圓=同通惠區豐樂街天合泰一、三五、△〇圓=同慰光街遠記、△一、三〇〇圓=同大康區厚生街新昌、△一、三〇〇圓=同通惠區普雲街同合隆△一、八〇〇圓同延壽街宏發成、△一、八五〇圓=同綏定區宜德街豐興東△一、二五〇圓=同大康區隆昌街東昌、=△一、五五〇圓同平安街惠興祥△一、四〇〇圓=同地利街永和長、一、△八〇〇圓=同益記、一、二五〇圓=同福民街裕慶德、△五〇圓=同福祉街華善、

大東亞戰爭下 商工業者奮起
全國商工公會代表 定期舉開總會

新京商工公會、際此大東亞戰爭下、爲促進國內商工業者一層奮起及積極的協力於經濟部直接指導之下、全國百五十商工公會代表者三百餘名參列下、自二月三、四兩日於國都紀念公會堂內、舉開全國商工公會總會云

慰問皇軍 水島樂團渡滿

【下關電】因陸軍省恤兵部之派遣約二個月慰問亘全滿洲各線之日軍藝能文化聯盟第一回派遣之皇軍藝能慰問團水島早苗樂團團長松平夢鄉氏以下一行十名、八日夜通過下關、而赴渡滿之途云、

本年度留日生 定廿四日東渡

康德九年度滿洲留日學生一行一百六十七名含有女子二十五名定於本月廿三日午前十時集合於民生部講堂聽受當局訓示後並於廿四日午前十時假民生部舉行壯行會、同日午後二時五十分由廣田留學生預備學校長引率、搭新京發列車經大連首途東渡、抵日本後、首先參拜伊勢神宮、預定於卅日抵達東京、男女留學生、分別下榻於小石川滿洲國學生會館、與日滿帝國婦人會館而準備三月中各大學高專之入學試驗云

民生部飭令所屬 習唱建國慶祝歌

建國十周年祝典事務局爲披瀝國民之歡喜、曾制定慶祝歌、業以無線電及唱片、開始指導歌唱、同時總務廳當局、鑑於慶祝歌之一般國民的徹底必須由政府職員率先歌唱、乃於六、七兩日、對全職員舉行歌唱指導、繼則自十二日始、民生部以上各部局、每日於正午晌休之時聘總務廳協和合唱團、舉行歌唱指導云

書紙文具分會 熱誠獻金

新京書紙文具同業公會爲感激皇軍、盡槍後赤誠提倡同業者獻金運動、共醵金八百五十元、於八日來訪本社、請求代爲獻納國防與恤兵獻金、茲將各號獻納金額如下、△天德信一五〇元△四寶堂一〇〇元△成文厚一〇〇元△老德和祠一〇〇元△益智書店一〇〇元△廣益書店五〇元△德和義五〇元△新京書店三〇元△萬源大陸書局三〇元△萬源商店五元△裕華商店五元△東一商店五元△啓智書店二〇元△德興昌二〇元△藝文書房二〇元△博文印書館二〇元△胡魁章二〇元△中央書店二〇元△奉寶齋五元△文業官紙局五元△美術館店五元

將開滑雪大會 紀念建國十週年 於橫道河子

【牡丹江電】體育聯盟牡丹江事務局、牡丹江鐵道局、及東滿滑雪聯盟共同籌手、以四千元之工資、改修橫道河子滑雪場、近已漸竣工、以此爲契機、定於廿五日舉開紀念建國十周年之滑雪大會、於東滿展開豪華之餘後體育行事、牡丹江營林局內之林友會、正於該地合宿而行猛訓練出場全國大會之制覇云、

文廟校師生獻納 國防金及同情金

本市文廟國民學校、爲感激皇軍、盡槍後的赤誠全校教職員節用零費、醵金一百二十元、於八日午後二時、由該校代表張數論率領學生五名來本社、請代獻納國防獻金八十元、歲末同情金四十元云(照片=來本社獻金之代表)

建國十年體育界中 籃球體壇的先遣手

(六)

籃球技術必須專研 以求純熟造詣

黃文憲

在去年度、我也濫竽充數的出席友邦第十二回明治神宮體育大會參加籃球比賽、拿這次的經驗、和過去十數年的體驗、以管見所及略述如下荒謬之處在所難免、

在現在的籃球戲技裡登場的五個人、都是佔着同等重要位置、可以說攻則都是前鋒、守則都是後衛從前的前鋒多以爲只須投籃、攻擊則能事已了、這種觀念、是非常的錯誤、現在的前鋒除應具有强銳的攻擊力、同時必須具有强固的防守力、不然可以說他是沒有作前鋒的資格按從前的情形來說、不論是地域防衛、或者是對人防衛、往往有輕視前鋒的防守問題的傾向、這實在是大錯而特錯的事情、同時也是我國籃球隊裡所犯的通病、我以爲前鋒的防守、是和後衛一樣、或者比後衛還重要的、前鋒正是防守的最前線、他的位置好像一個很重要的堡壘如果輕視這第一線的防守那麼他的戰爭一定是要敗北的、前鋒的重要性由此可見一般、

再有投籃的方法、多採用『跳躍投籃』我這種姿勢、雖然也有人嘲笑、可是我自己則覺得這種投法得中率最高、按個人過去的每場比賽所得分數中利用跳躍投射所得的分數是較占絕對多數在我個人跳躍投射、是比不跳躍中距離投籃較便的多、因爲跳躍時、可以投取極迅速的動作、出其不備、跳到最高度時、伸開兩手投籃這種姿勢、很不易受對方的牽制、所以投籃很能正確、不過這是我個人的體驗、我並不是希望任何選手都採用這個方法、而且事實上跳躍投射也有非常不利的時候譬如有極好的跑籃機會、而偏要站住跳躍投籃未免太不自然、或者對方是個龐然大物、跳躍當然不利、並且不問機會有無、不顧周圍情形如何、一味跳躍、也能使一隊的情緒陷於焦燥沉滯、這是應該極力避免的、

再有無論那種投射方法只要能採取一個最適合自己體力的方法、單手投籃(在籃子附近利用單手投是極有利的、尤其是身體高大的人們、在日本的選手差不多都很熟練)也好跑籃也好、跳躍投射也好、只要能下功夫去練習、學會幾種拿手、就有充分活用的可能、

最後的一個意見、就是我國人選手大多沒有受過正式基本的訓練、多是各隨己意、隨便練習、即便練習的時候、也是像遊戲似的、對於籃球技術上毫無補益、這是和日本的選手很不同的地方、同時也是我們的缺點、如果我國學校當局、能用專門的指導、施以正式基礎訓練、想我國籃球前途發展上是有極大的希望的(全部完)

整備配給事務 近期將向各區添派職員

爲完成高度國防國家之建設、必須謀民衆生活之安定、所以新京市公署經濟科、年來對於各種生活必需品之配給、勵求公正圓滑、以期毫無遺憾、當此進入康德九年之新春、大東亞戰爭以邁進本格之際、關於物資之配給自應再求徹底圓滑、所以現在當局積極整備配給機構以外一方更强化各區人事、最近更向滿人地區派遣事務員十三名、專辦理配給事項、所以今後配給的圓滑頗堪期待云、

愛護資源富家強國

爲徹底遂行富家强國運動、於協和會之引導下、業經展開虛禮廢止之一大國民運動、當此興亞決戰之秋又當生活合理運動膨湃之際、國民對於虛禮之廢止、當更勵行無憾以完成槍後國民生活之合理化而鞏固國防國家之基礎是故於行將迫在目前之春節、協和會及各機關職員率先勵行虛禮廢止運動、以之推廣向市民層普及、除不作春節之無味互相餽贈外、更廢止年末年始之宴會等以期物心時間各方面之節約實行節約獻金、或儲蓄運動、而將生活合理化、使無益之消費轉向有益方面云、

戰時小報

羅斯福美大總統對七日的議會發出一九四二年度豫算爲五百九十億美金及一九四一年度的追加豫算書爲百八十億美金的豫算教書該豫算乃美國所亘古未有者、即羅斯福本身也會明白那豫算的無理吧、但他竟發揮了獨裁權、强逼着議會承認、可是拖在背後的國民是怨聲沸騰着、

昨年記者大會實況 電影在國務院放演

東亞新聞記者、爲交流共文化、融滙共思想、溝通其感情、增進其友誼、以促進東亞共榮圈早日完成起見、曾於去年五月四日在中國革命策源地廣東舉開東亞新聞記者大會、日滿華三國代表共九十二人、我國記者代表大西團長以下七名、歷一週間、聚日滿華三國新聞記者於一堂、由汪主席蒞席之下熱烈展開促進東亞文化之宏論、誠爲東亞空前盛事今對此意義深遠之大會實況、爲供我滿洲弘報界觀覽乃將國民政府宣傳部製作之大會實況電影片、在國務院映寫室、由王次長武藤弘報處長以下多數弘報關係者出席、並由滿洲代表大西團長加以說明、舉行東亞新聞記者大會實況電影放演會、對於大會之隆重盛況、及復興後之生氣勃勃廣東市、頗予觀者以莫大感銘云

東天街新結成 協和分會

東天街協和分會、其發會式、於八日詔書奉戴日之良辰正午十二時於東天街協和分會內舉行、當時長春區長、協和會首都本部代表胡長通路警察署長、河野長通路警察署警務主任、各分會會長、班組長多數均到場參加典禮云、

一鮮人貪利被騙

在此新年已去舊年又將來臨的現在、五族協和繁華的國都大街、難免有不肖之徒、乘機行騙詐財、國民在此時局下、應徹底自肅自戒、勵行警民防犯以期都市治安之萬全、日昨市內一鮮人、因知識淺薄、貪圖不義之利以致被人騙去錢財茲將經過誌左、金又石、二十六歲、朝鮮人、家住長春縣萬寶山村、以農爲業、昨日來京辦事、在下午四時半許閒溜街頭、遇見兩個鮮人攜包賊、被騙在東三馬路胸家胡同僻靜地方計議攜包行騙、金某心存貪圖不義之財、結果被騙去現金六十六元空得一包報紙、發覺之後賊人早已逃走無踪無法只得報告警署、請求緝賊究辦云、

爲借鑑統計事務 向日派遣講習生

政府有鑑統計事業於國防資源上有重要任務、故今際此大東亞戰捷之新春假日本內閣統計講習會之機、派遣講習生三名、滿系統計處麗永適屬官一名日系二名由本月十日在東京開始受講乘行本日午後五時十分新京驛發列車一路南下預定四月上旬歸國

佈告滿關貨物 運送手續

【奉天電】最近各種統制法令業經强化、經山海關輸入之中國貨物、共通關關係書類多不完備、該驛之滯貨與貨車之長期滯留漸形增加、滿鐵乃對貨主要望注意如左事項、

一、關於商品須有通常訂貨書及訂貨明細書、此外滿洲輸出時須有依貿易統制法之輸出許可書報告書、中國輸入時須有無滙兌許可申請代辯所要之輸入承認書及副申證等、

二、中間手續上稅關申告價額 △滿洲輸出、C—E山海關(將發貨地雜費、保險費、與山海關之運費等加入貨物價額中)、△中國輸入、C—F因要求貨地(將發貨地雜費保險費及至到貨地之運費加入貨物價額中)故須於此一致、記入各書類、

三、許可書類設定有效期間者依左記行之、期間滿了之際者或到山海關前有滿了之虞者、須申請延長時間、即有效期間、如爲滿洲輸入許可書、係自許可日起三個月、中國無滙兌許可書、亦係自許可日起三個月、

日外務省廳舍 發生小火

【東京電】九日午前二時五十二分、霞關外務省東側廳舍調查部一部起火、因係木造廳舍、該調查部平屋本造屋一間、鄰接之通商局木造一層樓一間、同官房各課木造二層樓一間咸被焚毀、午前五時於全廳舍中央附近極力防止延燒、六時始告平息、於起火之同時西次官以下各局課長馳赴現場、召集丸之內麴町各消防署及警視廳特警隊以下鄰接各署、派遣警官、憲兵隊、本部〇〇部隊拚命消火、重要書類、全部搬出起火原因當局刻正調查中云

灌輸農民時局知識 鐵警隊舉開沿線鄉村講演會

新京鐵道警護隊愛路班自大東亞戰開始以來、即本日滿一體共同防衛之趣旨、實施種種槍後工作、更爲使管下各鐵道警護村愛路團、愛路義勇奉公隊鐵道愛護隊等對美英之侵略東亞及此次友邦日本對美英宣戰之意義徹底認識計、特發行時局畫報及愛路壁報、更預定於日內於新京市鐵道附近之三輔東安屯、東新京、大和等小學校分別舉開時局電影講演大會、更由鐵道總局派來女子紙戲宣傳班巡迴附近各愛路村慰問講演宣傳以期國民一體認清時局、協力克服時艱云、

棉花洋蔴 增產超越目標

爲確保國內纖維資源之培養、國內衣料自給自足、以興農部爲中心、合作社、棉花公社等關係機關一致協力邁進增產以來棉花生產十二月末遂超昨年實績以上、而至突破昨年度目標、本年度之棉花生產、呈示豫想以上之驚異的生產狀況、現在更呈示出貨旺盛之狀況、寄與國內衣料原料偉大之便宜、期待頗大、昨年度棉花生產目標、較前年度(康德七年度)實績約增五成、但因至十二月末遂突破增產目標、與前年度實績相比、豫想已示二〇〇%之實績、

他方包裝材料之洋蔴生產於秋期出貨豫想十二月末突破豫想量、若以春期出貨量豫想、豫想目標、較去年度實績增加二五〇%之生產量滿洲纖維資源增產類於好調裡完成云云、

王汝昌緊要聲明

啓者茲因家權母王李氏沈溺嗜好自家父於是年六月故後未滿五七竟將宗物當賣一空雖屢勸解除並無悔意會於新京市公達醫院託四百餘元解忌但出院如初更變本加利敢人本系逝權之深如此以往即不被家母變賣淨盡亦有被覆犠之險故由此聲明日起凡與家母交往買賣借貸等事家庭概不承認新遠近親友鄉里共鑒

榆樹縣盟溫姑 王汝昌

學生與社會 青年修養參考書 價1.40
魯迅傳 一代文豪大魯迅的傳記 價2.00
新京東長春大街 振替新京四二一九 藝文書房

滿系初等學校教師募集

一、募集人員 六十名
二、應募資格
1、初級中學校、國民高等學校、高級中學校卒業者年齡滿二十歲以上三十歲以下之男子及女子
2、初級師範學校、高級師範學校、師道學校卒業者年齡滿三十五歲以下之男子及女子
3、滿洲國初等學校教師檢定試驗合格者年齡滿三十歲以下之男子及女子
四、報名個所 新京特別市行政處教育科
三、報名期間 自康德八年十二月二十日至康德九年一月二十日
五、學科試驗 滿語、數學、日語、常識並口試及身體檢查
六、考試日期 康德九年一月二十四日二十五日(二日間)
七、考試場所 新京特別市公立大經路國民學校
注意 報名手續及特遇均載於初等學校滿系教師募集要項內願索時附二分郵票即寄
新京特別市

滿洲電信電話株式會社 職員錬成所招生

一、募集人員=放送技術第二科學生 約三〇名
二、養成處所=期間及內容 由康德九年四月起在職員錬成所養成六箇月卒業後使其從事關於無線電收音機之技術工作
三、應募資格=算年二十歲以下之滿人男子而由國民高等學校卒業者或有同等程度者且通曉日語者
四、應募手續=志願者須將入所志願書學業成證明書及像片於康德九年一月二十日以前帶至或郵送於新京特別市北大街電電職員錬成所
五、詳細情形可向電電職員錬成所電電大連社員養成所(大連市桔梗町)電電旅順社員養成所(旅順市富士町)各地電電管理局電報局電話局放送局無線電營業所索取募集案內一閱便知
滿洲電信電話株式會社

株式會社大興公司招考營業所練習員

一、採用人員 五百名
一、待遇 初任月薪十圓此外有膳費宿舍等
一、考試地點 奉天第六國民高等學校 錦州會華國民優級學校 吉林商工公會 新京大經路國民優級學校 哈爾濱第三國民高等學校
一、考試期日 康德九年一月十八日
一、考試科目 作文、筆算、珠算、身體檢查
一、採用資格 學力國民優級學校畢業並年齡十四歲以上一一歲以下者
一、報名手續 1、履歷書(用紙自報名營業所請領之)2、像片(最近二寸免冠半身)3、畢業證書正本4、警察署發給居住證明書或戶籍謄本 以上一齊送交報名者就近之奉天錦州吉林新京及哈爾濱各支店本公司營業所即各地大興當
一、旅費 對於投考者支給由居住地至就近考試地點之往復三等火車費但限於持有往復車票者爲限
詳細事項請向就近本公司支店或營業所詢問
株式會社大興公司
奉天支店(奉天市瀋陽區一心街)
錦州支店(錦州市錦華區阜康街)
吉林支店(吉林市德勝區臨江門町)
新京支店(新京特別市西四道街)
哈爾濱支店(哈爾濱市中馬路)

新京影戲院案內
本月第二週選片
國華新出品對白歌唱 主演 白雲 唐伯虎
新春迎與 許仁貴
今日演 國華影公司去年度豪華偉大鉅製 天涯歌女 主演 周璇 白雲 六日七日八日九日四天

新民戲院 一月拾日 星期六
早場 燕雲秀 高雲樵 胡治年 楊桂林 金玉霞 張素華 破洪洲 烏盆計 二進宮 哭長城
晚場

今日公演 華公司最新成品 雪艷娘 全部有聲對白古裝悲哀偉大巨片 主演 王熙春
本月十五公演 新華出品巨片 薛仁貴與柳迎春

今日公演 藝華公司出品 古裝對白有聲新片 慾燄(即大劈棺) 一月七日起演七天 優待券末日有效 主演 陸露明 顧也魯
十五日公演 國產古裝連集新片 龍虎爭鬪 上集 主演 白玫 徐聰
注意新片 新華出品時裝新片 新姊妹花 主演 陳雲裳
下期 大東亞戰爭 新聞大會

今日公演 國華出品有聲對白全部偵探巨片 殭屍奇案 主演 周曼華 尤光照 龔稼農 (加演 滿映時報)
下期 大東亞戰爭 新聞大會

下期新片 滿洲映畫協會出品全部有聲對白歌唱新片 天上人間 主演 李燕芬
今日公演 藝華公司出品 古裝對白有聲新片 慾燄(即大劈棺) 一月七日起演七天 優待券末日有效 主演 陸露明 顧也魯

今日 特別大貢獻 兩
電影與音樂同時登場 絕好機會
愛之手記
實演 新京音樂院 新年大演奏會
公會堂 三笠町

四平考刊　徐家柏
四平支社　南町一二二番　電話六六一番

詔書奉戴佳辰 省署盛大舉行式典

本月八日、恭逢第一次詔書奉戴日佳辰、四平省公署、於同日午前十時、假講堂舉行詔書奉讀式、全署官員、均行參列、首由徐省長捧讀詔書、野田省次長捧讀宣戰大詔、畢後省長訓話、略謂、『此次大東亞戰爭、爲解放東亞民族而戰、開戰未及一月、即有如此赫赫戰果、實堪同慶、〃尤以目今無論菲律賓、馬來〃緬甸暹羅、香港及其他皇軍所至之地、其民族均能毅然奮起、協力聖戰、誓爲達成東亞民族解放而努力、使吾人由衷心表示欣快與感激者、自應各盡職域奉公之決心、以仰體聖意而實現東亞永久之和平云云』

市公署及協和會市本部、於斯日爲使全市八萬市民徹底明瞭聖戰的眞義、盡槍後協力的赤誠以達成物心支援本旨、勵躍献金職域奉公、於午後二時齊集於神社前、各機關學校團體、亦前往參加、隆重舉詔書奉戴式、商民住戶一律懸掛國旗、以示戰爭必勝、昂揚銃後之決意云

市特別警戒班 屢樹偉大功績

本市警務科當局、爲確保戰期治安、乃設特別警戒班於道東、委强幹警官多名、勵行檢不逞份子、及經濟事犯、並盜進行爲害、已誌本報、該班設置以來、所有警官、無不各展所能、具不眠不休心理從事搜查、屆至現在、已收得偉大效果、因此治安鞏固、玆將該班檢擧案件記載於下、

（一）、警尉黑永吉照、警尉補王世昌、警長田中理、拿獲私宰豬犯人倪韻發王新田、二名、送科究治、

（二）、警尉周承謨警尉補趙光第、馮意如、拿獲毛皮皮革統制違反者、陳子初一名、搜出豬皮四百十一張、値萬元、已送科處分

（三）、有害力高仲發、李萬仁二名、竊取平康里花月堂石炭多袋、向外出售中、被黑永警尉、王世昌警尉補、警長田中理等發見而逮捕之、

（四）、道東北一緯路住有佟康素珍、四九歲、以私吸私賣爲生、而被搜查獲得私土四五瓦、私烟具一套、

（五）、道東大東門分所管內南五馬路、一一〇號劉文臣者、在家設賭、被黑永警尉等聞知、前往捉拿、將賭犯高榮之、常貴山、馬成林等捕獲送科云

打倒美英益形激烈 市署募集宣傳作品

市公署以當此東亞大戰開始、皇軍仗義出師、屢戰屢捷、所向披靡、共忠勇將士、實爲世界各國所驚嘆、惟恐一般下層人民如農民勞務者、馬車夫、苦力等、難以了解、玆爲喚起彼等徹底明白、俾資具有槍後赤誠、勵行報國奉公起見、爰擬戰爭理想繪畫募集作品、以打倒美英、暴露美英之不法侵略行爲、强調十二月八日、頒發之詔書眞意義、爲目標、

一等作品賞額三〇元
二等　同二〇元
三等　同一〇元
佳作　五元

截止日期一月三十日、發表日期二月五日、尚希擅長於畫工者、曷奮起揮筆一試云

招集中等校教師 舉行時局講習會

省公署□□□□保、興文教科、爲使教職員徹底認識時局、並啓發習能向上以達成教育報國重任起見、乃連絡主辦、招集全省日系中等教師、舉行講習會、由一月十二日起、至十六日止、在省署講堂、復定於十九日起、至廿三日止共五日間、招集全省滿系中等教師、舉開同樣講習會、該講習會、實行合宿訓練、並由中央弘報處、民生部等、聘請多數權威者、爲講師、共成果頗可期待云、

地方通訊

少婦於睡中 她一命嗚呼

省下郭家警察署管界、新明村太陽溝屯、住有馬振芳者、妻李氏、現年十八歲、於昨年六月過門、九天後馬即赴外作工、行方不明、拋李氏同其翁姑在家度日、于本年一月一日前、李氏曾到他娘家串門、于三日□□□□、至六日午前一時、該婦於睡眠中、突然呼呵作聲、家人聞知、乃呼喚她、而不醒、燃燈一看、已氣絕了、及至天明、郭家店警署聞報、由司法警尉徐萬發、偕囑託醫時漢臣、馳赴現場檢視、結果該婦鼻口流血、指甲青紫、其陰部尙有些許精痕、還流有屎水、疑似中毒而死、究竟爲何種毒質、尚未判明、一般風評、該婦之翁、馬憲臣、素以土地仲介爲業、夙有涎涎子媳的心理、該案是否因姦而造成、四平地方檢察廳、據報後於九日姜檢察官、同高醫生前往作徹底檢驗、以重人命云

率先垂範振興吏道 運用經綸完遂職責 省署制定省政五訓發表

【奉天】省公署、爲振興吏道、以達成槍後官吏之重責、乃製定五訓於八日詔書奉戴日當日發表、共五訓如左。

奉天省訓綱領

吾等須銘紀奉天省爲滿洲帝國之樞要省擧省一致一體奉戴聖旨

一、率先垂範自行振起吏道

一、運用經綸誓行完遂責任、

一、懇切嚴正力行安定民心、

一、敬農愛勞當爲增産先驅、

一、盡忠報國進而挺身防衛以完建國之聖業而爲振興東亞之礎石、

商工會理事、及滿人方提恩澤天民三氏云、

推薦本科生 養成師道人材

【奉天】爲使教師人材之育成、市公署、由國民高等學校畢業中之奉天市民推薦師道本科生、計百卅名、於八九兩日在協心國民學校考試採收者一年師道本科卒業後由市採取爲教師云

緩和薪炭不足 設市營製炭場

【牡丹江】牡丹江市當局爲應市民薪炭不足緩和之要望、設置市營製炭場之意見、頗見旋頭目下市經科急速立案中、此市營製炭場、以品質規格之統一、價格之公定、大量增産之三大目標、自生産迄販賣全部由市營之、從來苦惱之份量不足、品質惡化可完全解消、對並且對薪炭生産、所要之林野、省地方林之出賣等、亦須加考慮、最新計畫立案後、即向省當局申請認可云、

武田病院火警 損失數千餘元

【哈爾濱】道裡石頭道街武田病院三樓之上、於日昨午前七時四十分許因煙突過熱發生火警、當經各消防隊到場、力爲捕救、九時火息、焚燬樓房數間、損失數千元、而各鄰組會員、亦在發火之當時、場發揮協助之精神、協力消防隊員救火工作云

熊田警尉因公殉職 官民參加舉行省葬

爲協助大東亞聖戰、而擔當剔除暗躍於滿洲國境內之各種敵性國家謀略策動重任之四平省警務廳特務科警尉熊田政臣氏、現年卅歲於昨年十二月中旬爲搜查某種情報、赴昌圖縣下某地、與當地警察隊相協力以不眠不休之精神執行任務率因天不加佑、感受疾病、仍不以病而廢職奮不顧身、遂成所期目的於客臘廿六日返廳、此時已納入膏肓、藥石罔效竟於建國十週年之元旦午後四時五十分與世長辭、各方惋惜不止、而作大東亞戰爭輸後之英靈矣、省當局對此滅私奉公名譽殉職之熊田警尉、爲慰英靈於泉下、並表彰生前偉績計、乃於七日午後三時、在市公會堂內、舉行嚴肅

省警備隊綜合訓練 實施攻防演習

省警務廳、伴隨本月八日第一回詔書奉戴日、對應戰時體制、實施設省後第一次之省下警備隊綜合訓練、招集一市九縣、約一千名警備隊、舉行大動員大會、市川警務廳長、擔當統監、從上午九時半共分成南北兩軍、於四平市陣地行動開始、南軍藤井開原警務科長指揮、北軍傅四平警務科長指揮、同十一時、以四平市忠靈塔一帶爲中心、展開壯烈市街攻防演習戰、正午全員四平神社集合、市川統監至神前、捧讀滅私奉公槍後確保誓詞、戰捷祈願祭、午后一時、中央通整列、統監之閱兵分列式隊伍堂堂、中央通進行、至三時在驛前廣場講評訓示而行解散、同時並有滿洲映畫班、參加撮映新聞片以便普遍宣傳、而揚國威云、

四平省興亞塾 舉行開塾式

素爲建國志士參集殿堂之四平省興亞塾、業於四平省公署右側、籌備就緒乃於今日（十日）、舉行盛大開塾式、頗爲隆重云

由民籍股辦理 婚書等件證明

本市人民以往對于印鑑證明、居住證明、均由市警務科辦理、婚書請求由市財務科辦理、市當局今般爲便利市民計、於九年一月一日起、將以上三種證明、則改爲行政科國兵民籍股辦之、希望市民充分注意云。

富商趙漢臣 献金一萬圓

市內南四條通義和順株式會社、社長趙漢臣氏、

爲感謝友邦皇軍之英勇、除向憲兵隊献納國防金一萬圓外、更於廿五日、親至省公署、献金一萬圓、請求作爲農產物增產之基金、並發表談話稱、當茲時局重大之期、增產一事、實爲當前最大問題、聞省當局已有萬全之對策、吾等省民、得承省方蔭庇、實堪感謝、今略表微意、權當興農增產之費用、尙希哂納、實爲幸甚、按大東亞戰爭勃發之同時、我四平省爲擔當興農增產之一翼、發揮穀倉省之眞面目、遂行國策計、故徐省長、野田省次長以下幹部人員、親立陣頭、從事增產運動之際、該氏竟能自發的献納巨金、充當增產諸費、頗與增產報國運動前途上投以炬燭、堪爲槍後未曾聽聞之義舉、是以徐省長以下署員等、莫不感激異常云（照片即該氏）

協本部分會長會議 並舉行戰勝祈願祭

四平省協和會本部、爲決定本月末於國都舉開之臨全聯爲兵站省四平代表而出席之滿系八、日系一、鮮系一、計十名之開議員的人選及其他、乃於九日午後二時於省公署講堂開省本部委員會、當開會之前四平協和會本部、六日午後三時開分會長會議、日系四平代表決定於國際運分會之川田勇氏、此外期八日之詔書奉戴日午後二時於四平神社擧行香港、馬尼拉陷落奉告祭及戰勝祈願云、

犯人在押中 竟自縊身死

劉會、三十九歲、住梨樹縣石嶺村、屠家溝屯、於十二月廿七日、因竊盜嫌疑、被石嶺警察署檢擧留置、二十九日夜裡、伊在留置場內、自裝瘋亂撞看守警士無奈、用捕繩將其手綁上、迨至三十日午前六時頃、看守警士去便所之際、劉某以有機會、將捕繩咬斷、利用此繩挂於木框上、自縊身死、經報告於四平地方檢察廳、由檢察官李顯唐氏、偕書記官洪海泉、於翌日假期冒嚴寒前往於視、確係身縊身死、當命劉會家人將屍體領回掩埋云、

因要牌九動武 打到警所受罰

本市大觀茶園藝人宿舍於日昨晚間、有好幾名嗎啡匪的戲子、竟圍聚一處賭要牌九、於天八地九中發生口角、先罵後動武、演成全武行、爭執不休、最終賭徒張喜臣、胡有田王保子、杜向臣等、打到中央緯路派出所、經警官逐一審訊、認爲有徵處必要、乃一併送到警務科司法股究治云、

消防隊初出式 遊行宣傳防火

市消防隊逢此建國十週年新正、促進全市民實踐資源愛護、防火認識徹底起見、於六日午前十一時在該隊前廣場上、由各關係者參加之下、舉行恒例初出式、並將全隊消火汽車、開駛於市內、作防火宣傳分列大遊行、以喚起市民今後注意火事、免致異外云、

市營住宅 在北陵建築

【奉天】市公署爲緩和住宅慌、乃決定於本年春間在北陵建築日滿系三百五十戶之市營住宅、刻在交涉資材中云、

防犯協會懸賞捕盜 激勵警官克盡職責

【奉天】去歲十二月二十六日、朝日警察署界內大西關福德銀行、正値行員辦公之際實有大膽之匪賊數名、分持手槍前往行槍搶去現款國幣萬元事後朝日署即與警察局司法科搜查股連絡、大張警網嚴重搜索但迄至今日、尙無端緒、玆者奉天市方犯協會方面、爲期早日成擒計、特利用捕匪辦法、凡市內各署及警備隊日滿係警官、若能發現該惡匪等之線索時、賠金一百元、若能將惡匪捉獲時、賠金三百元、如此激勵、各警官必竭全力搜查、早日使惡匪落網云、

假富士青年校 開體操講習會

【奉天】協和會市本部爲達成産業開發及增產之運動、乃於本月十二日於富士青年學校、召集職場各會員、開產業體操講習會云、

省令各縣設置 簡易夜泊所

【奉天】省民生廳、爲謀勞工之福祉設施向上、乃可通令全省各市縣、在本年均須一律設置勞工簡易夜泊所一方爲造成勞工幸福、一方爲緩和住宅難云

省協臨時全聯 決定代表十四名

【奉天】協和會奉天省本部爲參加臨時全聯之代表六日委員會決定、全省共派遣十四名、奉天市方面代表由市本部決定爲加藤

支援皇軍聖戰 回教協會献金

【哈爾濱】協和會回教分會、鑑於東亞戰爭之發端確爲解放東亞民族而起、爲支援皇軍聖戰之完遂、特由各會員醵金二千三百元、作爲國防献金、以表槍後國民之誠、於日昨送交道裡憲兵隊該隊領收之上、對各員之義舉、深爲[illegible]云、

縣制區劃確立

【蛟河】縣境遼闊並有嶺東嶺西之別、全縣計共六箇警察署、嶺東兩箇署、如官地警察署、額穆索警察署、全部劃歸敦化縣管轄、舒蘭縣小城子警察署樺甸縣樺道子警察署、全部劃歸蛟河縣管轄、於康德九年一月一日、實行以資辦事多所捷便、而利縣政之發展向上云、

愛國赤誠冲霄漢 献金額突破三萬

【錦州】當東亞聖戰、風雲突起於太平洋、翻邦日本皇軍、大擧正義之師、予東亞魔障美英、殲滅打擊、是以友邦捷報頻傳、日滿兩國、本一體之團結、不可分離的關係注全力於殲滅之戰鬪、致兩國民、高燃愛國赤誠、自開戰以來、興奮献金、以資顯現銃後意氣、玆錦州憲兵分隊、於十二月八日、至十二月末、亘廿餘日、收到日滿兩帝國民、誠懇献金、之數已突破三萬二千餘元、足證銃後國民意氣之沖霄云、

工人行竊 黑夜被捕

【奉天】大西街三段五十五號、滿毛被服廠、工人魏廣福二十六歲、劉道宜二十三歲、均係山東省人、在該廠工作時、白布甚多、於月之八日午前一時許、乘夜運搬中、行至大西街三段一二五號路上、被朝日署啓宇里派出所警尉補趙建延巡邏中擅遇、上前盤詰、露出馬脚、當即將兩竊賊連同贓物、送署司法係懲辦云

鐵西工廠各分會 舉開分會長會議

【奉天】新結成之鐵西各工廠協和分會、爲會務之遂行及達成全體報國之目的、乃於七日開常務員會八日午後三時開分會長會議云、

徹底國兵宣傳 擬定實施行事

【哈爾濱】濱江省公署、關于國兵法趣旨之徹底、曾經實施種種方策、其根本不外對於第二代中堅國民之學生使其全面徹底國兵法之意義實屬緊要、特由中央之命令、對於管下教職員學生、國兵法之趣旨徹底、對國兵法宣傳諸行事之協力、作深刻之宣傳如下、

一、關于徹底國兵法趣旨

1　使校長、教職員列席於各地國兵法關係會議

2　開催各種教師講習會時須將[illegible]國兵法、軍事援護之事項加入講習

3　最近將國兵法講話資料分發於各學校、故須活用該資料對於全學生說明國兵法制定之宗旨及其制度之概要、對於壯丁適齡學生之指導尤應留意爲要

4　涵養學生之軍事援護精神、且使其實踐積極的援護、一、以作文圖畫等慰問軍人、二、協力農耕等、三、活用幻燈、話劇等、

二、關于對國兵法宣傳行事等協力事項

1　除與就近部隊聯絡之下適宜實施教職員學生兵營見學等外、將由國兵法事務局等之斡旋對一般人實施兵營見學時、於可能範圍內使教職員學生等參加之、再對於學生修學旅行之日程於可能範圍內加添兵營見學、

2　對於學生普及壯行歌

3　利用徵兵檢查日、使學生於該檢查場且於可能範圍內酌使當場關於國兵法講演等云云

配給好消息

【哈爾濱】市民需要之糧穀、現經各關係方面之協議、決於本月中旬開始配給、而此次配給之數量、一人爲十二公斤、計高粱米七公斤、包米二公斤、小米三公斤此次之配給、純爲上年中之新糧、品質甚爲良好云

新年已過 官廳起始辦公

【遼陽】市內各官廳、在新年期中、封印休息、現已新年平安度過、於本月五日、擧行開印式、照常辦公、是日市縣公署正副市縣長、爲皇軍聯戰連日戰捷、訓示屬下、勵行尙武精神、從事公務、作爲槍後赤誠熱援云云

新禱大東亞戰必勝 僧道誦經遊行市內

【遼陽】市佛教會、爲祝賀大東亞日本皇軍戰捷大會、於本月六日午間、由該會全體及僧道等、誦經遊行市內、並新禱皇軍永久勝利、確保大東亞共榮和平、驅逐海賊於共榮圈外云、

奉公隊市本部 舉行戰捷祈願

【遼陽】市協和義勇奉公隊本部爲祈願大東亞戰爭完遂、戰捷祈願式、於本月一日午前七時、冒零下之寒天由清水主事致開式宣言後、全隊員向神社致拜、及建國神廟宮城帝宮等遙拜、日滿國歌合唱、並有張總隊長內田副總隊長、訓示、至七時三十分始閉式云、

省將增設師道校 地址擬在瓦房店

【奉天】省公署爲應教材之需要、而計劃本年度、增設省立師道學校、惟地需要過多、如鐵嶺、蓋平瓦房店等、結果認爲瓦房店爲適宜、在計劃成立中大約三月間可實現云、

興亞聖戰 履端肇慶
人人徒步負強國固

安達縣長 王保粹
安達縣行政科長 王德蔭
安達縣財務科長 曲繹經
安達縣街村股長 高佐臣
安達縣稅捐局長 楊洪臣
安達縣警務科長 傅國卿
安達縣警務科治安股長 孫廼麟
安達縣警務科保安股長 王錫齡
安達縣警務股長 喬蔭軒
安達縣警察署長 王實珍
安達專賣局長 段連會
安達協和會副會長 杜銘新
安達街長 孫聘三
安達縣大同報分社長 李廣勤
大聚新商場
林茂祥 王香齡
同仁堂 胡沛霖
和記煤廠 曲景和
天豐東 劉運九
大盛興 張連生
永盛興 張貫亭
迎賓菜館 王紹斌
義順祥合名會社 陳慶九
永盛東 王稚峻
復聚和福記 宮朋晉
天德厚 周儀亭
盛記號 楊嘉彬
復聚成 張正臣
同聚福 劉春亭
安達料理組合 朱金印

東盛源組合長 劉景江
豆腐業組合長 母喜三
糧棧組合長 于殿臣
木材組合長 高興楣
薩爾圖驛商業公會代表 石維國
裝蹄組合 霍鳳九
馬車組合 代表者 王如國
天發東 楊鋅忱
東盛德 梁德貴
玉升和 高子和
萬盛祥 范銘三
東盛吉 張□
萬發 姜□
構內食堂 楊子源
慶和祥 方殿祥
公巨厚 楊杏林
春生永 袁潤濟
裕興達 王玉民
大德新 李子森
志和福 王悅珍
鑫發永
永裕遠
泰和祥 劉華堂
久遠長 曹澤田

電影

戰時的電影

編者

電影是藝術，電影也是娛樂，所以近卄年來，世界各國都風靡一時爭拍歌舞片，美國的毒最深，法國的受害也最大。東亞過往受盡了，歐美的侵略和壓迫，今後是奮鬪甦生的時期了，怎樣能以使國民大衆了解我們解放的責任，以及開發的路徑，這是戰時電影所當負的使命。

新聞紙可以讓我們得到戰爭奏捷的文字，放送可以讓我們聽着進軍的勝利報告，可是戰爭的影片則能超出新聞放送以上，而把精銳的戰器，勇猛的精軍，以及備錄告捷的實況，美英艦隊慘敗的情形，都可以出現在我們的眼前，這樣才可以使國民了解戰爭的進展，普遍增長些戰事知識，我們今日不需要狂歌，也不需要亂舞的。電影製作者與電影的觀衆們，要共同的走向這條新路，發揮出戰時電影使命的。

兩部新片總評

「新姊妹花」「靈與肉」

羅仲梁

一年中的上海電影，能有幾部愜人意的？這一年比較的來說，除「女鬼」「玫瑰飄零」「玉潔冰清」三部時裝片尚稱不錯外，古裝片則是全部落伍，沒想到，臨年末，一時得遇見兩部佳作，兩部切乎現實的，有魄力的片子陳雲裳的『新姊妹花』，就是其一，劇情大意是揚某有學生二女，長名綺雲次名綺霞，是個性完全相反，容貌完全相同的姊妹（陳雲裳一人飾兩角色）綺雲老成有爲，生活謹嚴因父死，出外求職業，充任小學教師，綺霞則天生浪漫，專出入交際場，綺雲屢次勸戒其妹，反致爭吵，綺霞怒走與當地聞人金文甫同居，姊妹斷絕來往，綺雲有好友王士元，某係一誠實篤學藝文家，某日開辦繪畫展覽會，適值綺霞因金某每日不返家，悶而外出，無意中至會場遂請王至家繪像，爲金所知，當面侮辱兩人，以爲有奸情，綺霞憤而出走，金與人尋找，誤將其姊帶回，金某作惡秘密，爲綺雲得知，然而綺雲亦被金某擊傷瀕死，綺霞聞知一切痛悔自己一失足成千古恨，返金宅，夜斃金某，追放脂粉，遺書其姊，懺悔前非，另尋光明之路。

導演是張善琨和楊小仲兩個人合作，手法都很精致。

陳雲裳飾姊妹兩個，把兩個個性，發揮得淋漓盡致，眞無愧是一顆紅星。

王獻齋的金文甫，除了說他稱職而外，無可批評梅熹在此片，毫無精彩他所飾的王士元，以一個畫家，非常關心金文甫的行動，並且說，早就要調查金某，似乎太牽強，這是編劇上的一個缺點。

全篇豪詞都很好，都很健全如綺雲對她妹妹所說的，『我們既然做人，就應該做得有意義』有價值不然未免辜負了自己，辜負了我們寶貴的青春』『你們還有對她的學生說『你們父母，都要你們作一個優秀善良的人，可是現在你們作到了沒有，你們的父母，把辛辛苦苦用氣力血汗賺來的錢，送你們到學校，他們是存着多麼大的希望，照你們現在的行爲你們對得起你們父母嗎，你們都有一棵純正的心，你們自己把心想想，你們回家去，見到了父母，你們心裏覺得慚愧嗎。』尤其這一段，在陳雲裳的冷若氷霜的面孔不疾不徐的口調中說出，使人感動得很，此外如梅熹所飾的王士元說『你祇知道享受，可是你並不知道這裏面都染着罪惡的色彩，帶濃厚的血腥氣味』王獻齋所飾的金文甫說『你們女人，就是我們男人的財產一部份，我有錢我要表示我的闊，我不能把這些東西戴在自己的身上，所以雖然東西給你戴面子却是我的』，都是耐人尋味的臺詞。

其次是英茵的『靈與肉』替女子作不平鳴，哀感頑艷，表演細膩，配以屠光啓的老爺，顧也魯的少爺，眞是珠聯璧合。

劇述一個侍女爲主人所沾染，爲大婦所不容，懷孕走出，尋死不能，求生無路，賣笑生涯，又被舊主人所知，時來纏繞，昔日所侍奉幼主人，長大成人，憐她的境遇，亦來求愛、該女不忍將秘密說破，惟始終拒絕幼主人之愛，乃以替幼主人帮忙，反被幼主人識破其操神女生涯，怒極百般凌辱，終於使她刺激過甚，與世長辭的一齣悲劇。

劇中的侍女，對她的舊主人的虛情假意，加以拒絕，說『不必啦，你留着你的錢去玩女人吧，我還有一身肉，去養活，教育我的女兒。』

對她的少爺的凌辱，說道，『你以爲我們當妓女是自己願意的嗎，我們也是父母辛辛苦苦養大的，我們就願意把自己的身體給人糟塌嗎，我們要吃飯，我們無路可走，我們要生活沒有法子才走這條路這是我們的罪惡嗎』是多麼沉痛的表現，全劇的結尾，由那個少爺說『我們應該連帶着想，社會上還有着千千萬萬，跟她同樣命運的可憐女子，我們應該想法子挽救她們，讓她們有一條正當的出路』。這眞是看完此片的，都應該這麼想！

『靈與肉』女主角英茵

『新姊妹花』女主角陳雲裳

銀壇花絮

△胖明星尤光照對人說，自從看影戲以來，他最愛看的一部，是『紅花豔曲』因爲這片中，女主角有幾幕特殊的精彩表演，好到頂點，從開映起一直到現在他已先後看了七次之多，完全爲看女主角的精彩表演。

△卜萬蒼鄭玉如同居以來，已有很長的一個時期了，不過卜的心中，常常不大開心，那倒並非鄭玉如有什麼不好的地方，而是鄭玉如沒有一個白白胖胖的兒子養出來因此鄭玉如逢到初一月半，總是燒香拜佛求一個兒子出來。

『孔雀東南飛』的一幕（胡蝶、王乃東）

劉瓊省吃儉用 預備買架飛機

好萊塢有許多明星是有着自備飛機的，像華雷斯皮雷，詹姆史蒂華勞勃泰勒，他們在每一部片子完成後照例乘着飛機到各處去遊歷一番

劉瓊自演了『生離死別』後，公認爲時裝片小生的王座者，他在本年九月合同滿期時，公司增加了二倍的新金，繼續了他的合同，原本他的薪金每月是四百五十元，現在是一千五百元，差不多增加到百分之二十，公司便待他器重他可見一斑了。

他是便派小生，在銀幕上高興打忘兩記，他看到好萊塢明星有自備飛機不禁躍躍欲試。

他現在正在研究飛行術，將來航空路線四通八達時一定要巡遊全國，或者飛到外國去走走。

所成問題者，戰前一架民航機要十萬元，現在非一百萬不辦罷！於是劉瓊節儉起來，他的太太嚴斐也帮同演戲賺錢，預備在五年內完成這一項志願。

眞的劉瓊穿起飛行衣來，肩膀之闊身材之高，倒眞是一個標準飛將軍呢

青少年

例話 還債式的人生觀

胡鄰

有人說，對青少年們談人生觀，似乎太嫌高深了其實不然。要曉得，青少年朋友，思想很爲發達，他們的腦子裡，時常會發生這些疑問，『人生是什麼？人生爲什麼？人是從何處來，往那方去的？天地有窮盡麼？往古來今有始終麼？……』，試問，對於能發生這些疑問的人，難道不能談人生觀麼？

什麼叫人生觀？我們不必引用什麼大哲學家所定的界說，姑且作一個最淺鮮的解釋，我們知道，無論組織什麼會社，章程上總要訂明『以什麼什麼爲宗旨』…所以我們做一個人，也得要有一個做人的宗旨，人生觀便是我們自己所定的做人的宗旨

什麼叫還債式的人生觀老實不客氣的說，這種人生觀可算是我獨創的－也許已經有人說過，而我沒有知道，並且自以爲定得很不錯，所以不但自己遵守，同時還希望青少年們大家遵守。現在開始解釋這還債式的人生觀了。

我們既做了一個人，總得要穿衣，吃飯，住屋，行路，以及其他一切人類應有的活動。試問，這衣食住行等等的應用品，我們能一件一件的自己製造麼？不，決對不能，總是他人製造了給我們用，所以我們的一切應用品，都仰給於別人－不是仰給於少數人，而是仰給於許多的人，不但仰給於現代人而且仰給於古代人。

總之，我們不做人則已既做了人，則人生的一切需用品，都仰給於無量數的人。受了這無量數人的供養，難道空口說一聲感謝就算了麼？總應該有相當的報酬才是。我常常這樣想，我們對於供養我們的這許多人，若不能謀相當的福利，就如負了一筆債而不能償還，心中老是感着不安。世界上最善於還債的，要算愛迪生先生他老先生所享受的世界上的供養，並不比普通人特別多些，而他却發明了許多東西－電燈，留聲機等等，增加了人類不少的福利。精密的計算起來，他不但償還了本錢，連利息也付很豐富的。我們雖不一定能趕得上愛老先生，但也應該以他爲榜樣。總之，我們有一分能力，總得要做一分事業－有利於國家社會人羣的事業。這樣，才算能盡還債的義務才對得住自己的良心，才不白做了一個人，這便是還債式的人生觀。

時局語典

▽大東亞戰爭 日本業經四年有餘，一心邁進達成中國事變，同時又與德意以美英爲共同之敵，而施之以建設世界新秩序之戰爭，更鑑於此後之戰爭係以世界的規模而進行的，所以當去年十二月十二日閣議時，特行討議此次戰爭之名稱結果決定將中國事變亦包含在內，叫做『大東亞戰爭』。

▽詔書奉戴日 康德八年十二月八日，盟邦日本對美英宣戰之即日皇帝陛下渙發時局詔書，昭示國民應本一德一心之大義，舉國力援盟邦之戰，所以，從今後起，至大東亞戰爭完成爲止，以每月八日定爲『詔書奉戴日』，國務院已於本月五日佈告發表了

乞丐安多亞

之瑋

從前我住在巴黎，那時，我只十八歲，每逢星期日，我總往凡爾賽去，到我底母親家裡。出城的時候，在路上我常常碰到一個很可憐的乞丐，他叫安多亞，他向路人叫着：

『做做好事，施捨些啊！請：慈善的先生！』

我隨便丟下一個值兩個蘇（法國幣名）的銅元在他的破帽子裡，隨後，我繼續我底路途，但他回答我：『謝謝！以一個友愛的聲音，『謝謝！我底好先生，謝謝！』

一天，當着我將我的施與給安多亞的時候，一個乾瘦而活潑的老人來了，安多亞仍向他喊：

『做做好事，積些德啊！請…慈愛的先生！』

那老人停住了看着那可憐的人，過了一刻，說道『我看你似乎很聰明，你應該作工，爲什麼做這下流的事呢？我想將你從困難中援拔出來，並且能使你得到一萬法郎的收入安多亞樂得笑了，我也笑了。

『你笑隨你去笑，但你須遵守我底忠告。…從前，我也是和你一樣窮，但是我非但不行乞，我用破籃做成一個背籃，我背着牠走到城市裡鄉村裡我要求人們，但不是求施與只是些破舊的碎布，那是人們不費一文錢的。後來我以很好的價錢將那些破布賣給製造紙的人。

『一年之後，我已經積了些錢，我買了一輛小車和一匹騾子，開始經營我的小商業，那時，人們再不將破布給我，但只賣給我了，於是我再轉賣給他人，得好到利錢。

『五年之後，儲蓄了三萬法郎，我便和一個製造紙的人的女兒結了婚。

『我的底岳父叫我在他身邊做事，我乘着他的經驗每年分得他的紅利。我不作無用的空想，所以我變爲富有。

『現在我有兩所房子在巴黎，我的紙廠已讓與我的兒子，他也同樣的有作工的嗜好：

『朋友！同我一樣的去做罷！你將來會和我一樣富。』說着，那老人自去了。乞丐看着他去遠，他自己也不笑了，兩位太太走過他身旁，也不像從前一樣的喊：

『積德啊！做做好事…』他現在只想着旁的事情然而，長時間之後，我在勃漢克市，走進一間書店想買幾本書一個魁偉的先生在店中踱來踱去。指使五六個夥計。往來勤敏的管着店中事情，看他的顧客很多，生意很好，他應賺很多的錢。我同他面對面了，他的面貌我似乎認識的，他走過來對我說：

『先生，二十五年前你不是每星期日到凡爾賽去？』

『什麼？你就是安多亞！』我叫了起來。

『是啊！我就是安多亞這是你會看見的，一個大漢在路上乞求人們的施與那位老先生確是有理！他果然使我能得到每年十千法郎的收入。』

『爲了求生和致富，最好的方法就是工作。』（法國阿娜特著）

要塞

在寫眞或電影上我們時常看得到堪誇躍於世界的德國的吉可福來要塞外表看來，只不過是一些連續着的三合土的墳狀突起和圍繞着的鐵條網罷了，其實裡面却不然了，士官室，兵員室，以至於炊事場，發電所，浴池，病室，彈藥庫…等，幾乎應有盡有和一個大建築物，一個大軍艦內的去比擬，並沒有絲毫遜色的。

攻落要塞，普通使用攻城砲，如果用攻城砲也難攻落的要塞，大都在地面下挖掘如隧道似的通路，一直延長到適當的場所爲止，並且在那個場所附近貯存多數爆藥，以便趁爆藥爆破的機會，藉友軍的步兵，工兵衝鋒，施行果敢的白兵戰以便遂行目的挖掘地面下通路時，從前均賴工兵用鍬去打鑿近時已都改換爲機械方法了利用電氣吹動旋轉翼，去取除兩側的土方，挖掘的時速約一米左右。（圖爲法國馬基諾要塞之內部）

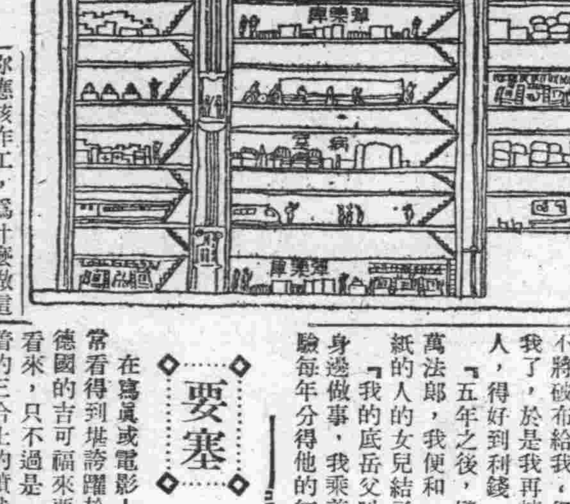

大哥告『兒童』的讀者

親愛的小朋友：

如果你們不健忘的話，一定還會記得我在去年最末一次的『兒童』裡，會有過這樣的話，『…大哥正計劃着新年度的『兒童』應該穿怎樣的一件外衣和你們相見呢？……』然而，因爲了很多的原因，不得已『學生』與『兒童』合併了，現在你們看到的就是合併後的第一次。我想，『青少年』也不僅是你們的哥哥或姐姐的園地，你們也未始不能不歡迎它呀！請你們也一樣的愛護它罷！臨了，用我的眞心，祝你們進步！

祈禱日滿軍警武運與春光並懋

四平司法代書人會 會長 清水久雄 蔡靜濤

私立四平曉東國民高等學校 李春城 中村傳

四平市 義和順株式會社 社長 趙漢臣

四平市四條通 義和厚百貨店 經理 張顯庭 副理 楊靖安 同 劉占鰲

四平市三條通 福興合百貨店 經理 劉蔭亭 副理 祖榮閣

四平市 大興公司 營業所 儲蓄部 經理 路守序

四平市永和大 益發合株式會社 經理 喬向齋

四平市 義和福合名會社 代表社員 趙春熙

四平市北四條通 三泰產業 經理 才景午 副理 周相文

四平市永樂大街 德昌福合名會社 社員代表 張憲趙

四平市北三條通 大連洋行 代表社員 岡野榮次郎

四平市 中央大戲院 經理 陳蘭泉

四平市益興街一六八 義聚成 經理 吳鳳樓

四平市宣和街 益興源 經理 尹春雨

四平市中央通 商務書局 經理 崔長午

四平市北三條通 瑞華商店 經理 高恒良

四平市南四條通 義和興材木廠 經理 王耀鴻

四平市北四條通 滿洲大旅社 經理 趙家桐

四平市北四條通 中央旅社 經理 榮國

雙遼縣臥虎村公所 村長 楊震宇 助理 康廣仁 會計 崔承志

雙遼縣臥虎村國民優級學校 李芳桂

四平市中央通 功成銀行支行 經理 朱振國

四平市滿人飲食店組合 組合長 蕭華軒

四平市滿人料理屋組合 組合長 王金山

通遼縣 錢家店村長 楊萬齡

四平三馬路郵政局 局長 劉宏圖

四平市北町 啓東煙草株式會社 張仲泉

四平市北町 東生煙行 古天培

四平市中央通 德興義合名會社 代表社員 王品三

四平市南町 吉福商店 經理 劉維九

四平市北三條通 景記書局 經理 黃福堂

四平市北町 益興合 經理 李景泰

力是汗槍是彈一鍬一鎬把國建。

(昭和八年三月三日第三種郵便物認可)(郵政特准掛號認爲新聞紙類)

大同報
第一版
發行所 大同報社

在雪蘭莪上陸成功
遮斷霹靂敵軍退路
更發揮威力擴大戰果

【里斯本九日電】日軍在馬來之作戰、於半島東西兩岸要衝、隨時乘英軍之虛、勇敢上陸、使敵無整備新防備陣地之暇、逐步加以壓制、據七日新嘉坡來電英東洋軍之發表稱、日軍新銳部隊五日夜半由馬來西海岸雪蘭莪地區上陸、遮斷由霹靂地區南下敵軍之退路、

雪蘭莪係霹靂州南雪蘭莪州之首都、位於新嘉坡北方八十四哩、或位於斯貝拉克河河口南方約八十哩、爲馬來中部之要衝、英軍現正與由僑甬南進之日軍挾霹靂河對峙中、英軍散亂之防禦陣、已因日軍之上陸而被遮斷、英軍之作戰基地已陷於非常混亂狀態、日軍驅使獨特之輕機關槍、更開放野砲、同時航空部隊亦大舉出動、故英軍已狼狽潰逃、而日軍之士氣愈益旺盛、英東洋軍司令部曾行發表、日軍航空部隊空襲雪蘭莪之南方波特瑞泰哈姆云

猛炸緬甸、新嘉坡
敵施設受重大損害

【東京九日電】據日大本營發表(八日午後四時廿分)帝國陸軍航空部隊、連日於馬來緬甸方面、反復果敢之攻擊、收獲多大之戰果、狀況如左

一、空襲緬甸　一月四日午後强力之戰鬪隊襲擊緬甸領、明加拉頓飛行場(仰光近郊)與空中之敵機演必特法機六架演激烈之空中戰、頃刻間將其全數擊墜、我方無事歸還、由一月五日至六日利用晚暗、或趁夜陰、反復急襲前記之飛行場、使飛行場諸施設、格納庫及附屬設備等起大火災

二、空襲新嘉坡　十二月廿九日以降、連日夜間奇襲新嘉坡、反復攻擊丁加、加蘭、申巴灣等新嘉坡近郊之飛行場、炸碎格納庫並其他飛行場諸施設等、與敵以多大之損害云

英在遠東最後一着
祇有强化緬甸防衛

【伯爾尼九日電】據倫敦情報稱、馬來方面之戰況因日軍勇猛驀進、故新嘉坡之命運已如風前燭、英國上下盡皆憂慮不堪、八日之聯合通信倫敦電、曾率直傳播此種空氣、言稱英國之最後希望、捨强化緬甸之防衛外、而無他也、其要旨如次：

日軍於僅短期間內、既南進六百七十哩、此種神速進擊實堪驚異、若聯合國欲回避在東亞方面之危險、必須實施緊急行動、但馬來半島海岸線甚長、且日軍又隨處在各地上陸、故防禦軍實有追追而弗能措手足之概、

現日軍已達到能使新嘉坡受到重大威脅之地點、因此新嘉坡之價值亦遠形低下、如欲維持該港之軍事價值、必須迅速在馬來北部對日軍展開反擊作戰、會有人臆測、日軍之進擊、僥接近新嘉坡後、或將遲鈍、但英軍現已失却古安坦空軍基地、所受不良影響甚鉅、而日軍由現在之進擊線至南方海岸一帶、有無數可以充爲良好飛行基地之砂原、如果此地若陷於日軍手中、則事態更將陷於險惡、據專門家之觀測、防禦軍武器及兵員均甚缺乏、反之日軍却不斷增强機甲部隊、故實行大規模之反擊、殊爲困難、倫敦方面最後之希望、厥爲强化緬甸之防衛云、

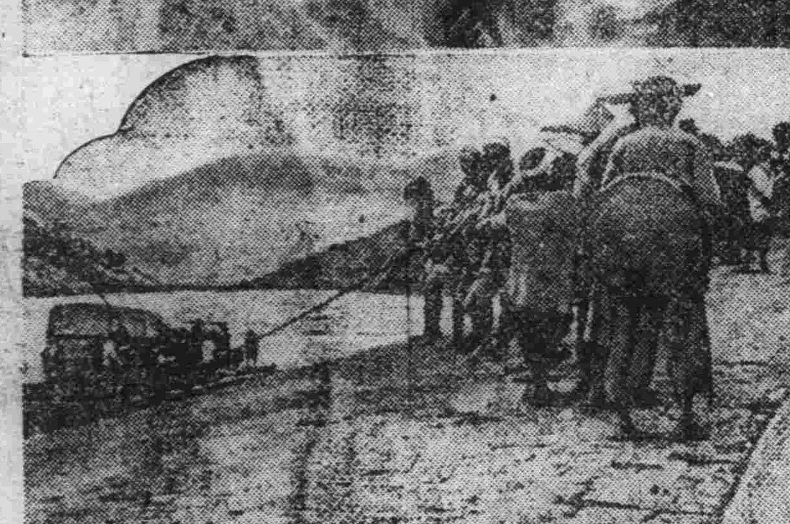

重慶輸血管「滇緬公路」
日機轟炸下瀕於絕境

夕陽西照裡、傾翻狼狽的載重車、已經是陷落在日軍所爆破的公路上、看執迷不悟的敵人仍在盲目掙扎着殘喘、聽聞日機飛來聲音、一時陷入大混亂(上)、滿載着美英援蔣物資的船舶、在强迫着住民去發洩他們怨枉的冷汗、但結果、不過是貢獻給日軍的好餌、而化呈渝海中的藻屑、(下)

大東亞戰爭與資源

因此次大東亞戰爭之進展、日本之經濟力較諸戰前增强數倍、大東亞戰爭之特色、除軍事的作戰外惟以資源作戰爲基礎、友好進駐之安南及泰國爲米、木材、橡皮、錫、煤炭等主要產地、馬來半島、菲律賓羣島、英領婆羅洲島等爲煤油、錫、橡皮、鐵礦、銅等主要產地、刻下此等地方均被日軍占領、待軍事行動完竣後、立即開發經濟、由此可知占領該地、不但非爲附屬戰爭之消耗品、反能確立爲戰爭進展之資源基礎、將見經濟力日益膨脹、反之美英諸國失却固有之重要資源、逐步後退、然吾人最宜注意者厥惟日本占領地之產業開發、與美英之搾取迥然不同、充分尊重其土地民族之自主的人格、日本不過僅作指導企劃及資本技術之援助、俾眞正東亞新秩序之建設、早日完成、

協力日軍建設
菲島教徒蹶起

【馬尼拉九日電】菲島攻略戰開始以來、加特力教徒始終堅持親日態度、而待和平之到來、大馬尼拉加特力教徒深體戰爭目的盡力對日軍表示協力尤以洛華奇大司教(愛爾蘭人)及羅馬法皇駐菲副使福特里亞奇氏、努力排擊美英而以建設菲島和平爲彼等天賦之使命、八日洛華奇大司教對軍方誓言如次、吾等率領菲島千四百萬加特力教徒、邁進東亞新秩序之建設、而衷心協力日軍、更向各司教發出指令、爲排除擾亂和平之敵性策謀、喚起菲島全教徒、積極展開運動云、

百年敵性一旦掃除
蔣軍反攻亦成畫餅
華北治安從此如磐石之固

【北京九日電】華北軍報道部、關於華北一般情勢發表報道部長談如左

大東亞戰爭勃發以來之華北一般情勢、一言以蔽之、非常平靜、當戰爭勃發同時、日軍根據國際法、一掃敵國兵力並以實力掌握其權益財產之一部、東亞百年禍根既已根絕、則積年受美英侵略政策所欺瞞之華北民衆、當有極大影響、不意人心毫未動搖、政治、經濟各層均極平穩、仍繼續從前之運營、可知歸因於日方措置得宜、並緒戰之赫赫戰果所致也、

從來華北民衆中之一部、動輒有感於敵性虛僞宣傳、曲解日本八紘一宇精神、輕視日方實力之傾向、此次則不然、竟能一掃誤解、尤以戰爭勃發以來、華北民衆之熱烈聲援與莫大獻金、不勝感激之至、

再觀華北敵情、雖經重慶政權鼓勵、使共產軍着手全面的遊擊、但日軍制敵機先、予以下列反擊、敵之戰力、著見低下、

一、〇〇部隊對傳作義之進攻、

二、山西〇〇部隊、對太原西方地區共產軍之攻擊、

三、〇〇部隊、對冀中、冀南地區共產軍之作戰

蔣介石前對將兵激勵謂『太平洋戰爭日本有利展開確爲事實、然士氣不應沮喪、以期獲得最後勝利』、並極力隱蔽日本戰捷眞相、但時間經過、遂不能欺瞞到底、重慶之苦惱、可想而知、此次接收敵性權益、從來對蔣系軍、共產軍供結物資、策畫謀略之基地天津、青島等地巢穴、全歸覆滅、今後敵之困窮將益激化、日軍再加活潑攻擊、華北治安將更進展、

軍方因大東亞戰爭南方之成功、愈感責任重大、將更强化從來施策以邁進華北建設云、

重慶妄動趁火打劫
實力不濟終歸失敗
＝中國派遣軍報道部長談

【南京九日電】今次大東亞戰爭勃發之際、企圖狂妄反攻之重慶政權、受日軍擊滅作戰盡歸畫餅、而暴露其抗戰力之脆弱及戰意之低落、至長沙失陷後、中國派遣軍報道部長八日發表談話如次、

大東亞戰爭勃發後、重慶方面雖盛行全面反攻、但均被日軍擊碎終成泡影、其戰意戰力愈呈低劣、即上級軍官之命令今已喪失權威、且後方戰力亦無强勤性之存在、故日軍得以迅速進展而收有赫赫戰果

尤以長沙作戰、日軍於一星期內、竟突破敵陣地數千、而進入第九戰區之基地長沙、將防守長沙之第十軍三師完全包圍、而與以殲滅打擊、即軍事施設亦盡被覆滅而使長沙化成廢墟、前所命援救香港之余漢謀軍、對長沙之失陷袖手傍觀、即華中北各戰區亦不遵奉命令、更加以後方之督戰效果盡失、故重慶之統制已陷於無能、軍民之窮迫絕望愈益深刻、依重慶內外情勢之不利、日軍益將發揮其戰力、而達成東亞光明之實現、華盛頓各報之反逆宣傳、與此事實相對照、可實足證明其眞相矣

勇敢進擊巧妙作戰
敵軍被迫瀕於全滅

【菲島巴坦半島前線〇〇九日電】美菲軍主力因日軍作戰巧妙、進擊勇敢、故已被迫至巴坦半島之一角、全軍瀕於潰滅、

即該方面敵軍主力、以廿一師之廿一聯隊及廿三聯隊爲基幹、更與由〇〇方面敗逃之兵力合流、擁有砲十門左右及戰車廿餘臺、又有在後方督戰駐屯於該地之菲島軍隊亦轉發第一線同時微弱空軍亦行出動、拼命阻止日軍進擊、

日方精銳於〇〇部隊長指揮下、更與亘砲部隊協力、四日午後一時攻略敵〇〇南方陣地、然後更行激戰、五日午前五時、夜襲敵右翼第一線陣地之高地南方丘陵地帶、即將其占據、頑敵漸敗逃、〇〇部隊更乘勢追擊、同十一時突入〇〇、同十一時卅分攻進〇〇〇、於茲僅餘殘喘之敵軍主力、已被日軍制於死命、灼熱之呂宋島西部要衝、已遍翻日章旗矣、

南亞細亞地理風俗　(二)
安南風俗類似中國
農業與盛商業亦發達

在長陽近河沿地方關有學院附屬之考古博物館、館陳列東洋各地之珍寶佳什頗夥、東洋學院不遠、則爲市內名物之大劇場、市街兩側之大百貨店等、亦極盡豪華之致、至於當地人居住處所、則有絹布街、綿布街、[illegible]

名、街路形式均極狹隘汚穢、婦人等多喜口含檳榔、致積久將牙齒染成紅色、一般人所穿衣服多係黑色綿布做成細筒袖之上衣、下部則男多着褲、女多着裙、腰繫赤、綠、紫黃等色之帶、兩端垂出長[illegible]

羽織之冠帽、每當月夜之頃即可聞得安南歌伎與安南樂器琴、絃、等合音唱出之悲哀歌調、

此外與中國接壤地方之老撾、東京等山地、尙有一種土族蟠居、此類人與雲南地方附近之漢民族關係頗深、即係苗族、羅羅族、猺族、蠻族等尙未開化之種族、此等民族本爲東京一帶最先住民、後受由雲南山地沿宋卡而向海岸方面來之安南人之壓迫、乃居處於現在之踞蹐地域、

安南古稱占婆國、後被安南人蠶食領土、至第十五世紀時遂致亘千三百年之社稷滅亡、至今安南南部尙有許多占婆之遺跡、距河內百七十二里、即爲安南故都順化、此地爲安南玩朝高祖嘉隆皇帝於十七世紀末葉操大南國之基礎而建都於此、其後即爲歷代安南王之都城、人口約有六萬、城內中央有中國式建築之王宮、頗爲壯麗、東南隅並有各高七尺之大鼎九尊羅列、象徵各代帝業之隆盛、就中中央最大之鼎爲高祖嘉隆王所奉獻、

由王宮北向、芭蕉繁茂處所則爲安南官吏之官舍、該地官吏均將自己官職以漢字彫刻小型之象牙牌懸掛胸間、以自誇自己之官職、昂然闊步、行之街上、無論何時此牌亦不離身、

其國王出行時、則以恰人一隊奏安南悠長音樂爲先導、而作成行列、王則衣龍紋長袖之衣、戴華冠、頂上撐以大傘、並由勅使驅大象指象隨行、所過之處、民戶均須對象投以食餌、此種舉動與現實之世界相距離誠屬太遠、而將成爲童話、

安南中部以南之山岳地帶、野象成羣、徬徨山野、夜間虎豹等猛獸出沒無常、往往襲擊住民、奪去家畜、當初修鐵道及架設電線之時、曾被大象將鐵軌軋曲、而將電線曳至數里之山內、而成爲南國之趣話、

安南山脈之大密林中所產之紫檀木材、爲世界著名之家俱用材出產地、其他林產物如沈香、安息香、荳蔻等香木亦極多、尤以出產肉桂、東京籐爲世所稱道、(照片＝安南女人之怪裝飾)

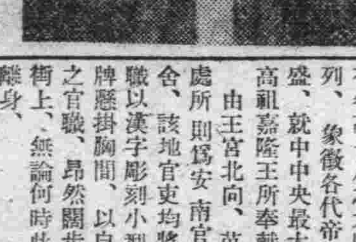

駐日泰使抵東京

【東京八日電】泰國新任駐日大使奈泰列克氏、攜同連維琴奔參事官等、八日午後四時卅分由空路抵東京羽田飛行場云、

◇◇◇

奈泰列克新駐日泰國大使發表談話【東京九日電】八日抵任、即發表談話如次：

余途中迭受日本官民盛大歡迎、實爲受寵若驚、余今次目睹日本之强大經濟力及武力、並教育之完備、風景之綺麗、實覺欣快之至、一日泰兩國最近曾締結攻守同盟條約、故兩國友好之關係、愈見鞏固、余今着任願竭力完成日泰間緊密之紐帶、最後謹祈日本帝國國運隆昌(照片＝泰國國使抵福岡)

重慶反攻遭失敗

【南京九日電】於大東亞戰爭勃發後、蔣介石軍基於美英蔣軍事合作、企圖將日行全面的總反攻、命令各戰區偵察日軍威力、及以遊擊戰術、擾亂後方、對內以之維繫民心、對外則忠義於美英、若按中國派遣軍報道部長之談話、已完全歸於失敗、結果已裸露重慶軍物心兩方面之低下、即由大東亞戰爭勃發以來至七日、判明山東、山西、河南、及第九戰區各方面之綜合戰果、敵遺棄屍體二九、三九五、捕虜八、八一五、鹵獲品重機八三、輕機三五六、速射砲一、迫擊砲一六、步槍七、九三三、手槍一八八、擲彈槍一一、擲彈筒三、自動小槍一八、手榴彈五、九六一、刺刀一、四七五、青龍刀三六七、自動車三、地雷二一六、馬六七八、洋砲三、〇〇七

虛僞宣傳自欺欺人
眞相暴露徒惹訕笑

【漢口九日電】(軍當局談)＝重慶政權又妄事宣傳長沙大捷及殲滅日軍之虛僞放送、以取媚於思圖離反之民心、並用以博得美英之歡心、但美英國民皆反問謂、即有如此戰力、僞何將香港陷於日軍手中、而不於廣東方面作如斯自欺欺人之放送歟、香港失陷之事實、全軍慘遭潰滅、故若此等矛盾宣傳、不啻重慶政權所焦慮之自白、徒得美英及中國民衆之恥笑而愈墜其信用、故深感重慶政權之可憐、而望共早日恢復人性、歸還共東亞民族之本領云、

美英撤退無所憑依
渝尙不覺猶復傾軋

【北京九日電】大東亞戰爭勃發以來、重慶與中共側之相剋、不但未成妥協調整、近更深刻、

即重慶情報稱、舊臘中共側會對中央委員會提出十項蔣共關係解決辦法、要求重慶放棄防共政策、停止壓迫中共、並即時釋放被捕共黨黨員及愛國分子、而重慶側去年末曾開國民黨首腦會議、決定强化對西北中共軍之封鎖、拒絕蔣共軍事指揮統一、更加甚排擊壓迫之手段、又兩者之爭執、因客觀情勢、更趨惡化、美英使彼等牽制在華日軍之企圖、已歸泡影云、

日陸軍機長驅
偵察長安柳州

【〇〇基地九日電】華南陸鷲精銳部隊、利用八日快晴、長驅直進、行偵察蔣軍西南航空基地陝西省之長安、廣西省柳州、桂林、湖南省衡陽、江西省贛州、廣西省南雄等飛機場、各飛機場均皆殘破、已無一機片影、確認重慶航空戰力、低下異常、全機無事、悠悠歸還基地云

蔡奇爾由美歸國

【斯德哥爾摩九日電】据情報稱、蔡奇爾四日於極祕中由加拿大之哈里伐克斯乘英國巡洋艦歸國矣云

頭彩
十萬圓彩票
抽籤日(十五日)愈已迫近
請購買吧！

冬季保健法
諸位在這嚴寒的冬季裡，要想自己健康與寒冷抗爭，就請速服「若素」吧！
因爲「若素」是强化胃腸增加體力的聖藥，服它能旺盛食慾，提高營養，賦活體內的細胞，確是冬季保健上不可缺的良品
奉天市信濃町十七號
若素製藥株式會社
去病延年
若素

東洋女子齒科醫學專門學校
特典　無試驗入學　學士號附與
入學特典(出身女學校長推薦者は出願順に優先入學許可)
文部大臣指定
本邦最初指定校
入員　百五十名
受付　十二月廿日より
詳細學則左記宛請求
東京市本鄉區元町

主治
滅疥靈
同澤大藥房
各埠藥房均有代售

養鷄家必讀
新法實踐養鷄學
呂健生著

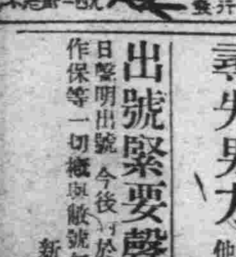

利豐商店天記緊要聲明
啓者鄙店前股東張文起、張天錫、張江齡三君茲因利豐商店營業不振、不愿前圖、自康德八年十月十一日將股東資金全部抽出讓與張天倫自己經營改爲利豐商店天記、今後利豐商店天記生意盈虧如以上三君概無關係、恐未週知特此登報聲明
聲明　張天倫啓

失照聲明
領名郭德勝坐落柳河縣涼水河村平安堡屯大照一張下則二十畝均東至山頭西至崗南至河溝北至崗於大同二年九月十七日因刀匪變亂以致丟失多照條一張下則地三畝浮除呈請縣署補發外此照落於何人之手概作無效特此聲明
聲明人郭德勝

照條焚燬作廢
敝人趙守湖前在民國時代續報坐落柳河縣大荒溝閘枝溝屯土地廿畝當領有天字三二二號地照收條一紙因於康德元年舊歷七月廿三日被匪焚燬特此登報聲明作廢
聲明人柳河縣三[illegible]街趙守湖啓

失照聲明
茲有鄒廣福領名大照一張計下則四十五畝坐落輝南縣輝發城村東盛屯四至東至河西至道南至梁姓北至河於大同元年六月間因刀匪之患遺失除呈報輝南縣公署補發新照外特此聲明作廢
聲明人鄒會文啓

尋失男方
劉小在鑒於一月內來結婚否則與他人結婚爲此通知
女方咸維清啓

出號緊要聲明
敝商會經理穆傳選君因有高就已於本年一月五日聲明出號今後對於該人之任何往來事項以及應作保等一切概與敝號無涉特此聲明
新京祝町四丁目七番地
泰豐東記電氣商會啓

菲島民衆藉此次戰爭契機 應與日軍協力友好
獨立運動之兩將軍殷切諭民衆

【馬尼拉電】解放菲島之先驅者、壯志未就亡命日本之魯加爾第老將軍、開日軍作戰開始、急歸故國、八日已入別袂四十年之首都馬尼拉、與同倡獨立運動之老友亞答那將軍行歷史的會見、殊爲大東亞共榮圈建設史上、最堪紀念之一頁、

亞基那德將軍、於一八九三年、與北呂宋島之魯加爾第將軍相呼應、將菲島獨立之旗 高揭於呂宋島南部、失敗後、遂陷於美國魔手中、當兩雄會見之日、魯加爾第將軍率領愛孫民布爾斯小姐(二四歲)訪問亞基那德將軍邸、亞基那德將軍於魯加爾等將軍下車後、趨前握手、共慶四十年之再會住民聞知、蜂擁前來、聚滿亞基那德邸之內外、參觀兩將軍會見之光景、兩將軍順應民意、由二樓探出半身、諄諄告諭與日軍協力、民衆同聲應之、高呼日本帝國萬歲、兩將軍感激非常、急下樓與民衆相見、共掬欣喜之淚、

美英投降之高級軍官 寄書戚友述日軍優遇

【上海電】今次大東亞戰爭、爲徹底一掃美英敵性毒魔、對捕虜之美英美軍人出以大國襟度而優遇之、彼等實深感激以下即乃開戰當時、美艦威克號及英艦伯特別爾號、一降伏、一被擊沈、乘務員全部被日軍捕虜、彼等感激優遇、遂書寫極有意味之書信向在華或海外戀人、友人、或家族寄郵、其內容概若下列

△蔡德拉美海軍准尉寄向米爾克斯基者(十二月廿四日)我等並未遭受意外、同享優遇、捕虜收容所之看守、於可能範圍內、均與以便宜英文報紙、每日可看見兩種、對新聞方面、並無何等不自由、

△威克號下士官赫晉寄向妻安娜者、(十二月廿五日)郵物收見、上海萬事平安、飲食、居住、衣類均皆充足、非常優遇祈願健康、

△威克號下士官里斯寄向聖特斯小姐、(十二月廿五日)、健康異常待遇良好、祈勿念云、

△新北京號一等運轉手伯加寄向其妻、(十二月廿六日)日軍待我等非常良好、身體健康異常、每日讀報紙、夜間亦可看書、實爲自由

△英最高指揮官烏列中校寄向其妻嬢姑者、(十二月十三日)、監視我等之監督官、非常良善、隨時均與以便宜實乃幸福、

△威克艦長士米斯少校寄向約翰、加列者、(十二月廿七日)我等均健在、待遇實爲意外優厚、日本人們、非常和藹、故頗感自由、

△美海軍准尉蔡德拉寄向克里費斯者、(十二月廿九日)日本陸戰隊對我等滯在中於可能範圍內頗與以相當便宜、若以居於馬尼拉聯隊者相較上海方面實爲安全

國防恤兵獻金芳名

△關東軍恤兵部
△『國防獻金』△二五圓‖同富士分會等二班一組員一同、
△『恤兵獻金』△六〇〇圓‖延吉縣老頭溝天寶山鑛業株式會社職員一同、一〇圓同永春路分會第十一班第十一組鄰組一同、
△海軍武官府
△『國防獻金』△五‖圓同協進公司、△四〇圓△同第八班第八組、△二一圓‖同中興區第九班第四組、△二〇圓同第九班第八組、△六〇圓‖同西安縣西安街街公署職員一同、△一一圓‖中興區第十班第七組、△二三圓‖四平省西安街中興區西安監獄職員一同、△二一圓二五錢‖同西寧區北國民學校職員生徒一同三圓同西寧區王化宜、一七圓七〇錢同中興區第一班〇第七組檢察廳職員一同、△五、三〇〇元‖營口△永和祥、△五、一〇〇圓〇五〇圓‖同豐樂街利亨、△七、街王幹生、△二、六〇〇圓‖同宜德街義興△三、三五〇圓‖同大康區安樂圓‖同長春街天興、△三〇〇〇圓‖同人和街大興、昌、△二〇〇圓‖同綏定區重盛街同德、△二、四五〇圓‖同通惠區懷德街永聚昌、△二、四〇〇圓△二、三五〇圓‖同長春街恒興乾、△二、三〇〇圓‖同通惠區延壽街新日茂、△二、六五〇圓‖同同振業順、△二、三〇〇圓‖同大康區永吉街世昌興、△二、四三五〇圓‖同通惠區延壽街金興順、街宏順昌、△二、六五〇△二、二五〇圓‖同桃園一、四〇〇圓‖同大康區昌、△二〇〇圓‖同綏定祥、△二、〇五〇圓‖同大康區學林街錦成安樂街裕泰號、△二、三〇〇圓‖同綏定區重盛街泰順利、△一、八五〇圓‖同大康區順利街東合厚街永亭、△二、三〇〇圓‖同福祉街恒泰、△二、七五〇同振興街利豐、△二、五五〇圓‖同通惠區懷德街元生△一、四五〇圓‖同大康區地利街元生福、△一、四〇〇圓‖同通惠區景雲街公合永、△永慶街合興成、△一、四五〇圓‖同通惠區豐樂街天合泰一、三五、△〇圓‖同恩光街遠記、△一、三〇〇圓‖同大康區厚生街新昌、△一、三〇〇圓‖同通惠區普雲街同合隆宏發成、△一、八〇〇圓同延壽街△一、八五〇圓‖同綏定區宜德街竇興東△一、二五〇圓‖同大康區隆昌街東昌、‖△一、五五〇圓同平安街惠興祥街永和長、一、△八〇〇圓‖同益記、一、二五〇圓‖同地利△一、四〇〇圓‖同福民街裕慶德、△五〇圓‖同福祉街華善、

大東亞戰爭下 商工業者奮起
全國商工公會代表 定期舉開總會

商工公會、際此大東亞戰爭下、爲促進國內商工業者一層奮起及積極的協力、於經濟部直接指導之下、全國百五十商工公會代表者三百餘名參列下、自二月三、四兩日於國都紀念公會堂內、舉開全國商工公會總會云

慰問皇軍 水島樂團渡滿

【下關電】因陸軍省恤兵部之派遣約二個月慰問亘全滿洲各線之日軍藝能文化聯盟第一回派遣之皇軍藝能慰問團水島早苗樂團團長松平夢鄉氏以下一行十名、八日夜通過下關、而赴渡滿之途云、

本年度留日生 定廿四日東渡

康德九年度滿洲留日學生一行一百六十七名含有新京女子二十五名定於本月廿三日午前十時集合於民生部講堂聽受當局訓示後並於廿四日午前十時假民生部舉行壯行會、同日午後二時五十分由廣田留學生預備學校長引率、搭新京發列車經大連首途東渡、抵日本後、首先參拜伊勢神宮、預定於卅日抵達東京、男女留學生、分別下榻於小石川滿洲國學生會館、與日滿帝國婦人會館而準備三月中各大學高專之入學試驗云

民生部飭令所屬 習唱建國慶祝歌

建國十周年祝典事務局爲披瀝國民之歡喜、曾制定慶祝歌、業以無線電及唱片、開始指導歌唱、同時總務廳當局、鑑於慶祝歌之一般國民的徹底必須由政府職員率先歌唱、乃於六、七兩日、對全職員舉行歌唱指導、繼則自十二日始、民生部以上各部局、每日於正午晌休之時聘總務廳協和合唱團、亦舉行歌唱指導云

書紙文具分會 熱誠獻金

新京書紙文具同業公會爲感激皇軍、盡槍後赤誠提倡同業者獻金運動、共醵金八百五十元、於八日來訪本社、請求代爲獻納國防與恤兵獻金、茲將各號獻納金額如下、
△天德信一五〇元△四寶堂一〇〇元△成文厚一〇〇元△老德和祠一〇〇元△益智書店一〇〇元△廣益書店五〇元△德和義五〇元△新京書店三〇元△大陸書局三〇元△萬源商店五元△裕華商店五元△東一商店五元△啓智書店二〇元△德興昌二〇元△藝文書房二〇元△博文印書館二〇元△胡魁章二〇元△中央書店二〇元△彝寶齋五元△文業官紙局五元△美術館店五元

將開滑雪大會 紀念建國十週年 於橫道河子

【牡丹江電】體育聯盟牡丹江事務局、牡丹江鐵道局、及東滿滑雪聯盟共同着手、以四千元之工費、改修橫道河子滑雪場、近已漸竣工、以此爲契機、定於廿五日舉開紀念建國十周年之滑雪大會、於東滿展開豪華之銷後體育行事、牡丹江營林局內之林友會、正於該地合宿而行猛訓練出場全國大會之制覇云、

文廟校師生獻納 國防金及同情金

本市文廟國民學校、爲感激皇軍、盡槍後的赤誠、全校教職員節用零費、醵金一百二十元、於八日午後二時、由該校代表張教諭率領學生五名來本社、請代獻納國防獻金八十元歲末同情金四十元云（照片‖來本社獻金之代表）

愛護資源富家強國

爲徹底遂行富家强國運動、於協和會之引導下、業經展開虛禮廢止之一大國民運動、當此興亞決戰之秋又當生活合理運動澎湃之際、國民對於虛禮之廢止、當更勵行無憾以完成槍後國民生活之合理化而鞏固國防國家之基礎是故於行將迫在目前之春節、協和會及各機關職員率先勵行虛禮廢止運動、以之推廣向市民層普及、除不作春節之無味互相饋贈外、更廢止年末年始之宴會等以期物心時間各方面之節約實行節約獻金、或儲蓄運動、而將生活合理化、使無益之消費轉向有益方面云、

戰時小報

羅斯福美大總統對七日的議會發出一九四二年度豫算爲五百九十億美金及一九四一年度的追加豫算爲百八十億美金的豫算教書、該豫算乃美國所亘古未有者、即羅斯福本身也會明白那豫算的無理吧、但他竟發揮了獨裁權、強逼着議會承認、可是拖在背後的國民是怨聲沸騰着、

昨年記者大會實況 電影在國務院放演

東亞新聞記者、爲交流其文化、融滙其思想、溝通其感情、增進其友誼、以促進東亞共榮圈早日完成起見、曾於去年五月四日在中國革命策源地廣東舉開東亞新聞記者大會、日滿華三國代表共九十二人、我國記者代表大西國長以下七名、歷一週間、聚日滿華三國新聞記者於一堂、由汪主席蒞席之下熱烈展開促進東亞文化之宏論、誠爲東亞空前盛事今對此意義深遠之大會實況、爲供我滿洲弘報界觀覽乃將國民政府宣傳部製作之大會實況電影片、在國務院映寫室、由王次長武藤弘報處長以下多數弘報關係者出席、並由滿洲代表大西國長加以說明、舉行東亞新聞記者大會實況電影放演會、對於大會之隆重盛況、及復興後之生氣勃勃廣東市、頗予觀者以莫大感銘云

建國十年體育中興 跳躍體場的另選手 (六)
籃球技術必須專研 以求純熟造詣
黃文憲

在去年度、我也濫竽充數的忝席友邦第十二回明治神宮體育大會參加籃球比賽、拿這次的經驗、和過去十數年的體驗、以淺見所及略述如下荒謬之處在所難免、

在現在的籃球競技裡登場的五個人、都是佔着同等重要位置、可以說攻則都是前鋒、守則都是後衛從前的前鋒多以爲只須投籃、攻擊則能事已了、這種觀念、是非常的錯誤、現在的前鋒除應具有強銳的攻擊力、同時必須具有強固的防守力、不然可以說他是沒有作前鋒的資格按從前的情形來說、不論是地域防衛、或者是對人防衛、往往有輕視前鋒的防守問題的傾向、這實在是大錯而特錯的事情、同時也是我國籃球隊裡所犯的通病、我以爲前鋒的防守、是和後衛一樣、或者是比後衛還重要的、前鋒正是防守的最前線、他的位置好像一個很重要的堡壘、如果輕視這第一線的防守那麼他的戰爭一定是要敗北的、前鋒的重要性由此可見一般、

再有投籃的方法、多採用『跳躍投籃』我這種姿勢、雖然也有人嘲笑、可是我自己則覺得這種投法得中率最高、按個人過去的每場比賽所得分數中、利用跳躍投射所得的分數是較占絕對多數在我個人跳躍投射、是比不跳躍中距離投籃較便的多、因跳躍時、可以投取極迅速的動作、出其不備、跳到最高度時、伸開兩手投籃這種姿勢、很不易受對方的牽制、所以投籃很能正確、不過這是我個人的體驗、我並不是希望任何選手都採用這個方法、而且事實上跳躍投射也有非常不利的時候譬如有極好的跑籃機會、而偏要站住跳躍投籃未免太不自然、或者對方是個龐然大物、跳躍當然不利、並且不問機會有無、不顧周圍情形如何、一味跳躍、也能使一隊的情緒陷於焦慮沉滯、這是應該極力避免的、

再有無論那種投射方法只要能採取一個最適合自已體力的方法、單手投籃(在籃子附近利用單手投呈、是極有利的、尤其是身體高大的人們、在日本的選手差不多都很熟練也好跑籃也好、跳躍投射也好、只要能下功夫去練習、學會幾種拿手、就有充分活用的可能、

最後的一個意見、就是我國人選手大多沒有受過正式基本的訓練、多是各隨已意、隨便練習、即便練習的時候、也是像遊戲似的、對於籃球技術上毫無補益、這是和日本的選手很不同的地方、同時也是我們的缺點、如果我國學校當局、能用專門的指導、施以正式基礎訓練、想我國籃球前途於民上是有極大的希望的（全部完）

整備配給事務 近期將向各區添派職員

爲完成高度國防國家之建設、必須謀民衆生活之安定、所以新京市公署經濟科、年來對於各種生活必需品之配給、勸求公正圓滑、以期毫無遺憾、當此進入康德九年之新春、大東亞戰爭以邁進本格之際、關於物資之配給自應再求徹底圓滑、所以現在當局積極整備配給機構以外一方更强化各區人事、最近更向滿人地區派遣事務員十三名、專辦理配給事項、所以今後配給的圓滑頗堪期待云、

東天街新結成 協和分會

伴隨此次警察署之管界變更、應運長春區又結成東天街協和分會、其發會式、於八日詔書奉戴日之良辰正午十二時於東天街協和分會內舉行、當時長春區長、協和會首都本部代表胡長通路警察署長、河野長通路警察署警務主任、各分會會長、班組長多數均到場參加典禮云、

一鮮人貪利被騙

在此新年已去舊年又將來臨的現在、五族協和繁華的國都大街、難免有不宵之徒、乘機行騙詐財、國民在此時局下、應徹底自肅自戒、勵行警民防犯以期都市治安之萬全、日昨市內一鮮人、因知識淺薄、貪圖不義之利以致被人騙去錢財茲將經過誌左

金又石、二十六歲、朝鮮人、家住長春縣萬寶山村、以農爲業、昨日來京辦事、在下午四時半許閒溜街頭、遇見兩個鮮人攜包賊、被騙在東三馬路陶家胡同僻靜地方計議搶包行騙、金某心存貪圖不義之財、結果被騙去現金六十六元空得一包報紙、發覺之後賊人早已逃走無蹤無法只得報告警署、請求緝賊究辦云、

佈告滿關貨物 運送手續

【奉天電】最近各種統制法令業經强化、經山海關輸入〃中國貨物、共通關關係書類多不完備、該驛之滯貨與貨車之長期滯留漸形增加、滿關間之輸送障碍甚多、滿鐵乃對貨主要望注意如左事項、

一、關於商品須有通常訂貨書及訂貨明細書、此外滿洲輸出時須有依貿易統制法之輸出許可書報告書、中國輸入時須有無滙兌許可申請代辦所要之輸入承認書及副申證等、

二、中間手續上稅關申告價額

△滿洲輸出、C—E山海關（將發貨地雜費、保險費、與山海關之運費等加入貨物價額中）、

△中國輸入、C—F因要求貨地（將發貨地雜費保險費及至到貨地之運費加入貨物價額中）故須於此一致、記入各書類、

三、許可書類設定有效期間者依左記行之、期間滿了者或到山海關前有滿了之虞者、須申請延長時間、即有效期間、如爲滿洲輸入許可書、係自許可日起三個月、中國無滙兌許可書、亦係自許可日起三個月、

日外務省廳舍 發生小火

【東京電】九日午前二時五十二分、霞關外務省東側廳舍調查部一部起火、因係木造廳舍、該調查部平屋本造屋一間、鄰接之通商局木造一層樓一間、同官房各課木造二層樓一間咸被焚毀、午前五時於全廳舍中央附近極力防止延燒、六時始告平息、於起火之同時西次官以下各局課長馳赴現場、召集丸之內麴町各消防署及警視廳特警隊以下鄰接各署、派遣警官、憲兵隊、本部〇〇部隊拚命消火、重要書類、全部搬出起火原因當局刻正調查中云

爲借鑑統計事務 向日派遣講習生

際此大東亞戰爭之新春政府有鑑於統計事業於國防資源上有重要任務、故今假日本內閣統計講習會之機、派遣講習生三名、滿系統計處顧永適屬官一名、日系二名由本月十日在東京開始受講乘行本日午後五時十分新京驛發列車一路南下預定四月上旬歸國

灌輸農民時局知識 鐵警隊舉開沿線鄉村講演會

新京鐵道警護隊愛路班自大東亞戰開始以來、本日滿一體共同防衛之本旨、實施種種槍後工作愛路團、愛路義勇隊鐵道愛護隊等對美英之侵略東亞及此次友邦日本對美英宣戰之意義徹底認識計、特發行時局畫報及愛路壁報、更預定於日內於新京市鐵道附近之三輔東安屯、東新京、大和等小學校分別舉開時局電影講演大會、更由鐵道總局派來女子紙芝居宣傳班巡迴附近各愛路村慰問講演宣傳以期國民一體認識時局、協力克服時艱云、

棉花洋蘇 增產超越目標

爲確保國內纖維資源之增產、國內衣料並包裝材料自給自足、以興農部爲中心、合作社、棉花公社等關係機關一致協力邁進以來棉花生產十二月超昨年實績以上、而突破昨年度目標、本年度之棉花生產、呈示豫想以上之躍異的生產狀況、現在更呈示出貨旺盛之狀況、寄與國內衣料原料偉大之便宜、期待頗大、昨年度棉花生產目標、較前年度(康德七年度)實績約增五成、但因至十二月未遂突破增產目標、與前年度實績相比、豫想已示二〇〇%之實績、

他方包裝材料之洋麻生產於秋期出貨豫想十二月末突破豫想量、若以春期出貨量豫想、豫想目標、較去年度實績增加二五〇%之生產量滿洲纖維資源增產頗於好調裡完成云、

王汝昌緊要聲明

啓者茲因家繼母王李氏沈溺雅片癖嗜好自家父於是年六月故後未滿五七竟將家物當賣一空雖屢勸解除並無悔意會於新京市公進醫院耗四百餘元解忌但出院如初更變本加利敝人本系過繼之孫如此以往即不被家母變賣淨盡亦有被廢繼之險故由此聲明日起凡與家母交往買賣借貸等事家庭概不承認新遠近親友鄉里共鑒

榆樹縣盟溫站 王汝昌

學生生活的修養參考書 學生與社會 價1.40
一代文豪大魯迅的傳記 魯迅傳 價2.00
新京東長春大街 振替新京四二一九 藝文書房

滿系初等學校教師募集

一、募集人員 六十名
二、應募資格
1、新制中學校、國民高等學校、高級中學、校卒業者年齡滿二十歲以上三十歲以下之男子及女子
2、初級師範學校、高級師範學校、師道學校卒業者年齡滿三十五歲以下之男子及女子
3、滿洲國初等學校教師檢定試驗合格者年齡滿三十歲以下之男子及女子
四、報名個所 新京特別市行政處教育科
三、報名期間 自康德八年十二月二十日至康德九年一月二十日
五、學科試驗 滿語、數學、日語、常識並口試及身體檢查
六、考試日期 康德九年一月二十四日二十五日（二日間）
七、考試場所 新京特別市公立大經路國民學校
注意 報名手續及待遇均載於初等學校滿系教師募集要項內函索時附二分郵票即寄

新京特別市

滿洲電信電話株式會社 職員錬成所招生

一、募集人員‖放送技術第二科學生 約三〇名
二、養成處所‖期間及內容 由康德九年四月起在職員錬成所養成六箇月卒業後使其從事關於無線電收音機之技術工作
三、應募資格‖算年二十歲以下之滿人男子而由國民高等學校卒業者或有同等程度者且通曉日語者
四、應募手續‖志願者須將入所志願書學業成證績明書及像片於康德九年一月二十日以前帶至或郵送於新京特別市北大街電電職員錬成所
五、詳細情形可向電電職員錬成所 電電大連社員養成所（大連市桔梗町）電電旅順社員養成所（旅順市富士町）各地電電管理局電報局電話局放送局無線電營業所索取募集案內一閱便知

滿洲電信電話株式會社

株式會社大興公司招考營業所練習員

一、採用人員 五百名
一、待遇 初任月薪十圓此外有膳費宿舍等
一、考試地點 奉天第六國民高等學校 錦州金華國民優級學校 吉林商工公會 新京大經路國民優級學校 哈爾濱第三國民高等學校
一、考試期日 陽曆康德九年一月十八日
一、考試科目 作文、筆算、珠算、身體檢查
一、採用資格 學力國民優級學校畢業並年齡十四歲以上 歲以下者
一、報名手續 1、履歷書（用紙自報名營業所請領々）2、像片（最近二寸免冠半身）3、畢業證書正本 4、警察署發給居住證明書或戶籍謄本 以上一齊送交報名者就近之奉天錦州吉林新京及哈爾濱各支店本公司營業所即各地大興當
一、旅費 對於投考者支給由居住地至就近考試地點之往復三等火車費但限於持有往復車票者爲限

詳細事項請向就近本公司支店或營業所詢問

株式會社大興公司
奉天支店（奉天市瀋陽區一心街）
錦州支店（錦州市錦華區阜康街）
吉林支店（吉林市德勝區臨江門町）
新京支店（新京特別市西四道街）
哈爾濱支店（哈爾濱市中馬路）

新京影戲院案內
本月第二週巨片 柳迎春與薛仁貴
本月第三週新片 國華出品新對白歌唱 主演 周璇 白雲 唐伯虎
今日演（六日七日八日九日四天）國華影公司去年度豪華偉大鉅製 天涯歌女 主演 白雲

新民戲院 一月拾日 星期六
早場 燕雲秀 高亞樵 胡治年 楊桂舫 金玉霞 張素華 破洪洲 烏盆計 二進宮 哭長城
晚場 燕雲秀 孫□樓 楊桂舫 金玉霞 張素華 胡治年

今日公演 華公司最新出品 全部有聲對白古裝悲哀偉大巨片 雪艷娘 主演 王熙春 加演 新聞
本月十五公演 新華出品巨片 薛仁貴與柳迎春

今日公演 藝華公司有聲對白古裝情節新片 慾燄（即大劈棺）主演 陸露明 顧也魯 一月七日起演七天 優待券末日有效

十五日公演 國產古裝連集新片 龍虎爭鬪 上集 主演 徐玫白
九日公演 下集 龍虎爭鬪
注意新片 新華出品時裝新片 新姊妹花 主演 陳雲裳

今日公演 國華公司出品有聲對白全部偵探巨片 殭屍奇案 主演 周曼華 尤光照 加演 滿映時報
下期 大東亞戰爭 新聞大會

下期新片 滿洲映畫協會出品全部有聲對白歌唱新片 天上人間 主演 李燕芬
今日公演 華公司出品有聲對白新片 慾燄（即大劈棺）一月七日起演七天 優待券末日有效

今日特別兩大貢獻 電影與音樂同時登場 好機會
愛之手記
實演 新京音樂院 新年大演奏會 最近之新片 世界之名曲
三笠町 公會堂

華北專刊
華北總支局
北京西四牌樓翠花橫街五十七
電話西局 〇一一三五 〇三九〇二

京市慶祝馬尼拉陷落
市署擬定實施行事
獻金集廢鐵委員會日內成立

【北京】京市公署以大東亞戰爭節節勝利、友軍所向無敵、香港陷落後才及一週馬尼拉又告陷落、英美在東亞之根據地、從此次第肅清、爲表示感謝友軍英勇戰果、並激勵市民一致奮起發揮參戰精神起見擬定大東亞戰爭必勝及慶祝馬尼拉陷落行事、自四日起即分別實施、在市內全面展開實施行事如後：

（一）懸掛布製標語、在市內前門後門東四、西四東西長安牌樓、及三座門等八處、懸掛巨大布標、文爲『慶祝馬尼拉陷落』『感謝友軍英勇戰果』、『市民更應奮起努力』、

（二）成立獻金集廢鐵委員會、爲澈底表現市民參戰精神、特籌組獻金集廢鐵委員會、以期實有專成日內即行正式成立、至前此市署獻金、已有一部皇送友軍、而廢鐵收集亦已大量集得、各界市民正紛紛踴躍參加中、

（三）張貼傳單壁畫、傳單文字甲種爲大東亞戰爭一月二日馬尼拉陷落等語、乙種爲馬尼剌陷落表示慶祝等語、丙種爲報告勝利消息、並以壁畫表現慶祝熱情、文爲『恭禧今年是完成東亞新秩序之年』『感謝爲解放東亞民族奮戰之友軍』、『獻金是東亞民族之眞正使命』、

（四）散佈各項標語：（1）時局關係標語『殲滅英美東亞解放』、『英美不止世亂不止』（2）市民公約標語、『戒除惡習努力儲蓄』『利用廢物節約物資』『踴躍獻金力求解放』、『敦友睦鄰共殲英美』、（3）防諜關係標語『信賴當局莫聽謠言』、『謹言愼行隔房有耳』、『有客遠來速報戶口』、『遇事疑人應加偵察』

於茲確定、我人所受英美之多年壓迫、於此亦行解除、此乃吾人之歡欣慶幸者也、我中國亟應奮起、強化後方工作、協力友邦完成滅敵宏願、以期東亞共榮圈早日確立、本城即加緊宣傳殲滅英美工作情況、頗爲緊張、現闔邑商民關於聖戰眞義、均有深刻認識、對於英美侵略手段、莫不切齒痛恨、敵情緒異常激昂、上月二十六日張知事召集官民代表大會、宣揚香港陷落情形、並闡述省道列憲指示對大東亞戰爭協力各點、彼時當有商民代表張子壽等提議、向友邦獻金議定每區集金二百元、每商會集金一百元、並由張知事規定各公務員警察隊兵、亦按薪俸數目、盡力捐納以期集腋成裘、預計共可集金三千餘元、刻正積極辦理中、一俟備齊、即行恭獻、開會時、並承駐縣友軍部隊長代表、新民會李部員先後宣示香港陷落時間、友軍得到偉大戰果今後聖戰必勝之理念、閉會後、另由縣署開宴慶祝中日人士、會集一堂、觥籌交錯、誠民族團結、精誠之表現云、

感知音贖身登彼岸
改前非不再作罪人

【北京】永定門外桃園居民鄧祥啓、年四十九歲、其妻早故、有子鳳池、年廿四歲、素在城內小市口永順工程事務所作事、近背其父由妓院將妓女劉如花接出、在遲家胡同十三號租房姘度其父聞知未加干涉、雖然劉如花近日有點從良後悔之意、於上月十二日承鄧某不在家而私逃、及至鳳池發覺、則已鳳去樓空、當時甚爲忿怒、並在各處尋覓無着、惟心中不甘、故查尋甚緊、卒因寃家路窄、昨晨十時許、鳳池乘一路電車欲往西城辦事、旋竟于電車中與劉如花遇見、深悔外出使感情破裂鳳池亦被感動當時允其歸家云

昂揚國民槍後赤誠
市署職員踴躍獻金

【北京】前日（二十七日）在市政會議中提出全體職員一同獻金慰勞皇軍時、全場均極熱烈、表示贊同、所有職員均按俸給百分之獻納即時集得一萬餘元、日昨二十九下午即以獻金一部由市署及市民代表携赴皇軍傷兵醫院慰問、其他一部即將獻充國防費云、

馬尼拉座談會

新民會中央總會、近以菲島首都馬尼拉業已於三日完全被日軍佔領、茲該會爲闡述此次作戰之意義及馬尼拉攻克後今後美國國勢之危險東亞民族解放曙光實現起見定今晨什集全體會務職員假該會新民道場、舉行馬尼拉佔領後之時局座談會、屆時喻事務總長及最高顧問鈴木中將等均將出席云、

協助聖戰指日完成
◇◇◇◇辦公時間特別延長◇◇◇◇

【大同】大東亞戰爭勃發後、凡我東亞人士、均對日本皇軍有十二分之信頼、均深信皇軍操必勝之權、故各個人士心情、均非常緊張高興、各公務人員、尤對職責十分努力、不眠不休、期待我東亞盟主、完成聖戰、大同街公所街長于美江氏對聖戰期中之工作、更特別加強、街公所時間、原爲午前十時至午後五時、而自大東亞戰爭發生後、該街長將每日辦公時間、與以無限延長、每日工作忙碌時、將下班時間延長至午後七時八時不等、在辦公時間內、所內職員非有特殊情、不得遲到早退、故街公所顯示空氣異常緊張云、

慶祝馬尼拉市陷落
日大使館昨開盛會
中日滿要人均表歡欣

【北京】日本大使館頃以大東亞戰爭開始以來、皇軍果敢堅銳、所向無敵、今已將英美侵略東亞據點之香港、馬尼拉相繼陷落、爲同申慶祝、並檢討今後對聖戰協力事宜、特於四日午後四時半、在該館邀請華北諸當局、舉行茶話會、由土田參事官親自招待、出席者華北政務委員會自王揖唐委員長以下各委員、各督辦、及北京市長余晉龢以下各局長、新民會鈴木最高顧問、德國大使斯塔瑪、參事官阿登伯、意國大使史塔爾、滿洲國大使館參事官佐枝常一等共二百餘人、當時所有與會諸人、均極表示歡慶、對當前各問題亦均有詳盡之討論云

英美系中小學校移讓市署
三二日內即相繼開課
各校已通知學生準備上課

【北京】京市美英系之教會學校被封後、關於各學校之再開、社會人士頗多關心、茲經市當局與各關係方面接洽籌謀救濟之結果、各中小學校已無條件移讓市署接辦、而一致協力新中國教育工作、關於開課事宜、現亦大致商洽就緒、教育局王局長、對此事尤特別關心、昨五日上午十一時特召集各教會學校長會談令各該校長回校後、即着手準備一切開課事項、開二三日內即正式開課、各校並已通知學生準備上課云、

民衆教化館落成
定於十五日舉行開館式典

【晉北】晉北興亞協進會大同縣分會前計劃在鼓樓西街開設之民衆教化館、擇妥地址後即興工修理、原擬本月中旬開館後以工程繁多、未能如期竣工、頃內外各部工程、已經竣事、該會方面、即從事蒐集各種有益書籍及各重要新聞紙類、一俟完了後、決定於今年一月十日以前、實行開館

強化新民會
市署組分會

【北京】新民會北京特別市公署分會、定于日昨三十日下午三時、在中南海懷仁堂隆重舉行成立大會市公署各局處股長以上職員全體參加、市總會方面余總會長、胡次長、及各科長均出席主持一切、松崎特務機關長、新民會殷會長、鈴木最高顧問、喻事務總長等、屆時亦均蒞會致訓云、

馬尼拉陷落意義重大
市民衆驚服日軍威力

【北京】香港的陷落、給了我們一份貴重的年禮這是人們一致歡騰慶幸的事、在這個新年當中、大東亞戰爭也才充分表現了它的偉大、他才使人們更加深了對它的信念和期待、

人們喊着『慶祝香港陷落』的餘音、還沒有落下去、馬尼剌陷落的消息又傳來了、這是多末增加人們的歡奮呢、日軍神速的威力、幾乎使爲他慶祝者都趕不上、這不能不使我們爲其威力而瞠目咋舌了、

香港的陷落、在我們失去百年來之久、而終被友軍爲我們奪回來的一義上、固是值得慶賀、同時也就是慶賀着英美在東亞的惡勢力、將以香港陷落而開始了整個的崩潰、如今果然不負我們的期待、美國持以侵略東亞的唯一根據地馬尼剌、也隨之崩潰了、隨着香港馬尼剌的陷落我們知道英美在東亞的勢力、已經死去了一多半、因爲英美持以侵略東亞的根據地、最大的當是新嘉坡馬尼剌及香港、所謂英美的遠東主力、也就分配在這三處、荷屬東印度在ABCD陣線上雖然也是比較重要的據點、但它究竟要以以上的三處爲前衛方才能夠支持得住、如今香港、馬尼剌相繼陷落了、所餘的只是新嘉坡尙在扎掙、而我們如果度量下、香港、和馬尼剌陷落的日程、當然也會算出英美最後據點的新嘉坡的命運、所以我們說英美在東亞的勢力已滅亡一多半、這似乎不是過分的誇張馬尼剌的陷落、給京市二百萬市民打倒英美的怒火又加上了一把柴、還由人們爭觀各報發出的號外可以看出來、同時無論街頭巷尾、或是走進朋友的家裡、所聽到的也不外是英美將要趨於整個崩潰的談論、新嘉坡的陷落、人們也一致的盼望着、

慶祝香港陷落
寧河空前盛況

【蘆台】英國在東亞百年來之魔窟香港、已被英勇之日軍、於去年二十五日下午全部佔領、捷報傳來後、各地民衆聞聆之下、歡悅異常、寧河縣當局、頃奉津海道電令、於昨二十九日上午十時、假蘆台三官廟園廣場內、擴大舉行慶祝香港陷落大會、參加者除寧河縣公署全體人員、新民會全體職員、及各大鄉鎭職員外、並有全縣各區自衞團、保甲長、青年團、蘆台鎭、各中小學校、民衆等、共約萬餘人、當開會如儀後、首由呂知事、闡明香港陷落之眞諦、又香港近百年來之概況、次由各機關代表、及學校代表演說、其內容不外爲香港陷落之重要、香港被英狡侵略及香港如何被侵略等等、情緒異常熱烈、大會完了後、幷在台舉行示威大遊行、除呼口號、幷感謝爲我東亞剷除禍根、其盛况頗爲空前所未有云、

地方通訊

率先垂範振興吏道
運用經綸完遂職責
省署制定省政五訓發表

【奉天】省公署、爲振興吏道、以達成槍後官吏之重責、乃製定五訓於八日詔書奉戴日當日發表、其五訓如左。。

奉天省訓綱領

吾等須銘紀奉天省爲滿洲帝國之樞要省擧省一致一體奉戴、

一、率先垂範自行振起吏道

一、運用經綸晉行完遂責任、

一、懇切嚴正力行安定民心、

一、敬農愛勞當爲增產先驅、

一、盡忠報國進而挺身防衞以完建國之聖業而爲振興東亞之礎石、

養成師道人材
推薦本科生

【奉天】爲使教師人材之育成市公署、由國民高等畢業中之奉天市民推薦師道本科生、計百卅名、於八九兩日在協心國民學校考試採收者一年師道本科卒業後由市採取爲教師云

武田病院火警
損失數千餘元

【哈爾濱】道裡石頭道街武田病院三樓之上、於日昨午前七時四十分許因煙突過熱發生火警、當經各消防隊到場、力爲撲救、故九時火息、焚燬樓房數間損失數千元、在發火之當時、而各鄰組會員、亦在場發揮協助之精神、協力消防隊員救火工作云

緩和薪炭不足
設市營製炭場

【牡丹江】牡丹江市當局爲應市民薪炭不足緩和之要望、設置市營製炭場之意見、頗見擡頭目下市經科急速立案中、此市營製炭場、以品質規格之統一價格之公定、大量增產之三大目標、自生產迄販賣全部由市營之、從來苦瞞之份量不足、品質惡化可完全解消對並且對薪炭生產、所要之林野、省地方林之出賣等、亦須加考慮最新計畫立案後、即向省當局申請認可云、

假富士青年校
開體操講習會

【奉天】協和會市本部爲達成產業開發及增產之運動、乃於本月十二日於富士青年學校、召集職場各會員、開產業體操講習會云、

市營住宅
在北陵建築

【奉天】市公署爲緩和住宅難、乃決定於本年春間在北陵建築日滿系三百五十戶之市營住宅、刻在交涉資材中云、

防犯協會懸賞捕盜
激勵警官克盡職責

【奉天】去歲十二月二十六日、朝日警察署界內大西關福德銀行、正值行員辦公之際實有大膽之匪賊數名、分持手槍前往行槍搶去現款國幣萬元事後朝日署即與警察局司法科搜查股連絡、大張警網嚴重搜索但迄至今日、尙無端緒、茲者奉天市防犯協會方面、爲期該惡匪早日成擒計、特利用懸賞捕匪辦法、凡市內各警署及警備隊日滿係警官、若能發現該惡匪等之線索時、贈金一百元、若能將惡匪捉獲時、贈金三百元、如此激勵、各警官必竭全力搜查、早日使惡匪落網云、

省令各縣設置
簡易夜泊所

【奉天】省民生廳、爲謀勞工之福祉設施向上、乃可通令全省各市縣、在本年均須一律設置勞工簡易夜泊所一方爲造成勞工幸福、一方爲緩和住宅難云

省協臨時全聯
決定代表十四名

【奉天】協和會奉天省本部爲參加臨時全聯之代表六日委員會決定、全省共派遣十四名、奉天市方面代表由市本部決定爲加藤商工會理事、及滿人方煜恩常天民三氏云、

愛國赤誠冲霄漢
獻金額突破三萬

【錦州】當東亞聖戰、風雲突起於太平洋盟邦日本皇軍、大擧正義之師、予東亞魔障美英、殲滅打擊、是以友邦捷報頻傳、日滿兩國、本一體之團結、不可分離的關係注全力於殲滅之戰鬪、致兩國民、高燃愛國赤誠、自開戰以來、興奮獻金、以資顯現銃後意氣、茲錦州憲兵分隊、於十二月八日、至十二月末、亘廿餘日、收到日滿兩帝國民、誠懇獻金、之數已突破三萬二千餘元、足證銃後國民意氣之沖霄云、

新年已過
官廳起始辦公

【遼陽】市內各官廳、在新年期中、封印休息、現已新年平安度過、於本月五日、擧行開印式、照常辦公、是日市縣公署正副市縣長、爲皇軍勝戰連日戰捷、訓示屬下、勵行尙武精神、從事公務、作爲槍後赤誠熱援云云

工人行竊
黑夜被捕

【奉天】大西街三段五十五號、滿毛被服廠、工人魏廣福二十六歲、劉道宜二十三歲、均係山東省人、在該廠工作時、乘隙竊出白布甚多、於月之八日午前一時、乘夜運搬中、行至大西街三段一二五號路上、被朝日署字里派出所警尉補趙建延巡邏中撞遇、上前盤詰、露出馬腳、當即將兩竊賊連同賍物、送署司法係懲辦云

支援皇軍聖戰
回教協會獻金

【哈爾濱】協和會回教分會、鑑於東亞戰爭之發端、確爲解放東亞民族而起、爲支援皇軍聖戰之完遂、特由各會員釀金二千三百元、作爲國防獻金、以表槍後國民之誠、於日昨送交道裡憲兵隊該隊領收之上、對各員之義擧、深爲感激云

鐵西工廠各分會
舉開分會長會議

【奉天】新結成之鐵西各工廠協和分會、爲會務之遂行及達成全體報國之目的、乃於七日開常務員會八日午後三時開分會長會議云、

澈底國兵宣傳
擬定實施行事

【哈爾濱】濱江省公署、關于國兵法趣旨之澈底、曾經實施種種方策、其根本不外對於第二代中堅國民之學生使其全面澈底國兵法之意義實屬緊要、特遵照中央之命令、對於管下教職員學生、國兵法之趣旨澈底、對國法宣傳諸行事之協力、作深刻之宣傳如下、

一、關于澈底國兵法趣旨

1 使校長、教職員列席於各地國兵法關係會議或集會

2 開催冬種教師講習會時須將關於國兵法、軍事援護之事項加入講習

3 最近將國兵法講話資料分發於各學校、故須活用該資料對於全學生說明國兵法制定之宗旨及共制度之概要、對於壯丁適齡學生之指導尤應留意爲要

4 涵養學生之軍事援護精神、且使其實踐積極的援護、一、以作文圖畫等慰問軍人、二、使對於入營兵士之家庭協力農耕等、三、活用關於軍事援護映畫、幻燈、話劇等、

二、關于對國兵法宣傳行事等協力事項、

1 除與就近部隊聯絡之下適宜實施教職員學生兵營見學等外、將由國兵法事務局等之斡旋對一般人實施兵營見學時、於可能範圍內使教職員學生等參加之、再對於學生修學旅行之日程於可能範圍內加添兵營見學、

2 對於學生普及壯行歌

3 利用徵兵檢查日、使學生於該檢査場且於可能範圍內的使當場關於國兵法講演等云云、

縣制區劃確立

【蛟河】縣境遼闊並有嶺東嶺西之別、全縣計共六個警察署、嶺東兩箇署、如官地警察署、額穆索警察署、全部劃歸敦化縣管轄、舒蘭縣小城子警察署、樺甸縣橫道子警察署、全部劃歸蛟河縣管轄、於康德九年一月一日、實行、以資辦事多所捷便、而利縣政之發展向上云、

配給好消息

【哈爾濱】市民需要之糧穀、現經各關係方面之協議、決於本月中旬開始配給、而此次配給之數量、一人爲十二公斤、計高粱米七公斤、包米二公斤、小米三公斤此次之配給、純爲上年中之新糧、品質甚爲良好云

奉公隊市本部
舉行戰捷祈願

【遼陽】市協和義勇奉公隊本部爲祈願大東亞戰爭完遂、戰捷祈願式、於本月一日午前七時、冒零下之寒天由清水主事致開式宣言後、全隊員向神社致拜、及建國神廟宮城帝宮等遙拜、日滿國歌合唱、並有張總隊長內田副總隊長、訓示、至七時三十分始閉式云、

新禱大東亞戰必勝
僧道誦經遊行市內

【遼陽】市佛教會、爲祝賀大東亞日本皇軍戰捷大會、於本月六日午間、由該會全體及僧道等、誦經遊行市內、並新禱皇軍永久勝利、確保大東亞共榮和平、驅逐海賊於共榮圈外云、

省將增設師道校
地址擬在瓦房店

【奉天】省公署爲應教材之需要、而計劃本年度、增設省立師道學校、惟地需要過多、如鐵嶺、蓋平瓦房店等、結果認爲瓦房店爲適宜、在計劃成立中大約三月間可實現云、

興亞聖戰履端肇慶
人人徒步負強國固

安達

安達縣長 王保粹	安達縣行政科長 王德蔭	安達縣財務科長 曲繹經	復聚成 張正臣	同聚福 劉春亭	安達料理組合 朱金印

安達縣街村股長 高佐臣	安達縣稅捐局長 楊洪臣	安達縣警務科長 傅國卿	安達縣警務科治安股長 孫廼麟	安達縣警務科保安股長 王錫齡	安達縣警務股長 喬蔭軒	安達縣警察署長 王寶珍	安達專賣局長 段連會	安達協和會副會長 杜銘新	安達街長 孫聘三	安達縣大同報分社長 李廣勳	大聚新商場
林茂祥 王香齡	同仁堂 胡沛霖	和記煤廠 曲景和	天豐東 劉運九	大盛興 張連生	永盛興 張貫亭	迎賓菜館 王紹斌	義順祥合名會社 陳慶九	永盛東 王稚峻	復聚和福記 宮朋晉	天德厚 周儀亭	盛記號 楊嘉彬

東盛源組合長 劉泉江	豆腐業組合長 母喜三	糧棧組合長 于殿臣	木材組合長 高興儒	薩爾圖商業公會 代表 石維國	裝蹄組合 崔鳳九	馬車組合 代表者 王如諷	天發東 楊善性	東盛德 梁德貴	玉升和 高子和	萬盛祥 葛銘三	東盛店 張樹仁
萬發店 姜祥	構內食堂 楊子源	慶和祥 方殿祥	公巨厚 楊杏林	春生永 姜潤濟	裕興達 王玉民	大德新 李子家	志和福 王悅珍	鑫發永	永裕達	泰和祥 劉華堂	久遠長 曹澤田

電影

戰時的電影

編者

電影是藝術，電影也是娛樂，所以近廿年來，世界各國都風靡一時爭拍歌舞片，美國的毒最深，法國的受害也最大。東亞過往受盡了，歐美的侵略和壓迫，今後是新團甦生的時期了，怎樣能以使國民大衆了解我們解放的責任，以及開發的路徑，這是戰時電影所當負的使命。

新聞紙可以讓我們得到戰爭奏捷的文字，放送可以讓我們聽着進軍的勝利報告，可是戰爭的影片則能超出新聞放送以上，而把精銳的戰器，勇猛的精軍，以及衝鋒告捷的實況，美英艦隊慘敗的情形，都可以出現在我們的眼前，這樣才可以使國民了解戰爭的進展，普遍增長些戰事知識，我們今日不需要狂歌，也不需要亂舞的。

電影製作者與電影的觀衆們，要共同的走向這條新路，發揮出戰時電影使命的。

兩部新片總評「新姊妹花」「靈與肉」

羅仲梁

一年中的上海電影，能有幾部愜人意的？這一年比較的來說，除『女鬼』『王濛冰清』『玫瑰飄零』三部時裝片尚稱不錯而外，古裝片則是全部落伍，

沒想到，臨年末，一時得遇見兩部佳作，兩部切乎現實的，有魄力的片子陳雲裳的『新姊妹花』，就是其一，劇情大意是揚某有孿生二女，長名綺雲，名綺霞，是個性完全相反，容貌完全相同的姊妹（陳雲裳一人飾兩角色）綺雲老成有爲，生活謹嚴因父死，出外求職業，充任小學教師，綺霞則天生浪漫，專出入交際場，綺雲屢次勸戒其妹，反致爭吵，綺霞怒走與當地闊人金文甫同居，姊妹斷絕來往，綺雲有好友王士元，柔係一誠實奮學藝文家，某日開辦繪畫展覽會，適值綺霞因金某每日不返家，鬧而外出，無意中至會場，遂請王至家繪像，爲金所知，當面侮辱兩人，以爲有奸情，綺霞憤而出走，金與人尋找，誤將其姊帶回，金某作惡秘密，爲綺雲得知，然而綺雲亦被金某擊傷溺死，綺霞聞知一切痛悔自己一失足成千古恨，返金宅，夜斃金某，追放脂粉，讀書其姊，懺悔前非，另尋光明之路。

導演是張善琨和楊小仲兩個人合作，手法都很精致。

陳雲裳飾姊妹兩個，把兩個個性，發揮得淋漓盡致，眞無愧是一顆紅星。

王獻齋的金文甫，除了說他稱職而外，無可批評梅熹在此片，毫無精彩他所飾的王士元，以一個畫家，非常關心金文甫的行動，並且說，早就要調查金某，似乎太牽強，這是編劇上的一個缺點。全篇臺詞都很好，都很健全如綺雲對她妹妹所說的，『我們既然做人，就應該做得有意義』有價值不然未免辜負了自己，辜負了我們寶貴的青春』。還有對她的學生說『你們父母，都要你們作一個優秀善良的人，可是現在你們作到了沒有，你們的父母，把辛辛苦苦用氣力血汗賺來的錢，送你們到學校，他們是存着多麼大的希望，照你們現在的行爲你們對得起你們父母嗎，你們都有一棵純正的心，你們自己把心想想，你們回家去，見到了父母，你們心裡覺得慚愧嗎。』尤其這一段，在陳雲裳的冷若冰霜的面孔不疾不徐的口調中說出，使人感動得很，

此外如梅熹所飾的王士元說『你祇知道享受穿戴遊玩快樂，可是你並不知道這裏面都染着罪惡的色彩，帶濃厚的血腥氣味』王獻齋所飾的金文甫說『你們女人，就是我們男人的財產一部份，我有錢我要表示我的闊，我不能把這些東西藏在自己的身上，所以雖然東西給你戴面子却是我的』，都是耐人尋味的臺詞。

其次是英茵的『靈與肉』替女子作不平鳴，哀感頑艷，表演細膩，配以屠光啓的老爺，顧也魯的少爺，眞是珠聯璧合。

劇述一個侍女爲主人所沾染，爲大婦所不容，懷孕走出，尋死不能，求生無路，賣笑生涯，又被舊主人所知，時來纏繞，昔日所侍奉幼主人，長大成人，憐她的境遇，亦來求愛，該女不忍將秘密說破乃以替幼主人之愛，惟始終拒絕幼主人帮忙，反被幼主人識破其操神女生涯怒極百般凌辱，終於使她刺激過甚，與世長辭的一齣悲劇。

劇中的侍女，對她的舊主人的虛情假意，加以拒絕，說『不必啦，你留着你的錢去玩女人吧，我還有一身肉，去養活，教育我的女兒。』

對她的少爺的凌辱，說道，『你以爲我們當妓女是自己願意的嗎，我們也是父母辛辛苦苦養大的，我們就願意把自己的身體給人糟塌嗎，我們無路可走，我們要吃飯，我們要生活沒有法子才走這條路這是我們的罪惡嗎』是多麼沉痛的表現，全齣的結尾，由那個少爺說『我們應該連帶着想，社會上還有着千千萬萬，跟她同樣命運的可憐女子，我們應該想法子挽救她們，讓她們有一條正當的出路』。這眞是看完此片的，都應該這麼想！

『孔雀東南飛』的一幕（胡蝶、王乃東）

『新姊妹花』女主角陳雲裳

『靈與肉』女主角英茵

銀壇花絮

△胖明星尤光照對人說，自從看影戲以來，他最愛看的一部，是『紅花豔曲』因爲這片中，女主角有幾幕特殊的精彩表演，好到頂點，從開映起一直到現在他已先後看了七次之多，完全爲看女主角的精彩表演。

△卜萬蒼鄭玉如同居以來，已有很長的一個時期了。不過卜的心中，常常不大開心，那倒並非鄭玉如有什麼不好的地方，而是鄭玉如沒有一個白白胖胖的兒子養出來因此鄭玉如。逢到初一月半，總是燒香拜佛求一個兒子出來。

劉瓊省吃儉用 預備買架飛機

好萊塢有許多明星是有着自備飛機的，像華雷斯皮雷，詹姆史蒂華勞勃泰勒，他們在每一部片子完成後照例乘着飛機到各處去遊歷一番

劉瓊自演了『生離死別』後，公認爲時裝片小生的王座者，他在本年九月合同滿期時，公司增加了二倍的新金，繼續了他的合同，原本他的薪金每月是四百五十元，現在是一千五百元，差不多增加到百分之二十，公司優待他器重他可見一斑了。

他是硬派小生，在銀幕上高興打忍兩記，他看到好萊塢明星有自備飛機不禁躍躍欲試。

他現在正在研究飛行術，將來航空路線四通八達時一定要遨遊全國，或者飛到外國去走走。

所成問題者，戰前一架民航機要十萬元，現在非一百萬不辦罷！於是劉瓊節儉起來，他的太太嚴斐也帮同演戲賺錢，預備在五年內完成這一項志願。

眞的劉瓊穿起飛行衣來，肩膀之闊身材之高，倒眞是一個標準飛將軍呢

青少年

例話 還債式的人生觀

胡鄰

有人說，對青少年們談人生觀，似乎太嫌高深了其實不然。要曉得，青少年朋友，思想最爲發達，

他們的腦子裡，時常會發生這些疑問，『人生是什麼？人生爲什麼？人是從何處來，往那方去的？天空有窮盡麼？往古來今有始終麼？……』，試問，對於能發生這些疑問的人，難道不能談人生觀麼？

什麼叫人生觀？我們不必引用什麼大哲學家所定的界說，姑且作一個最淺鮮的解釋，我們知道，無論組織什麼會社，章程上總要訂明『以什麼什麼爲宗旨』……所以我們做一個人，也得要有一個做人的宗旨，人生觀便是我們自己所定的做人的宗旨

什麼叫還債式的人生觀老實不客氣的說，這種人生觀可算是我獨創的—也許已經有人說過，而我沒有知道，並且自以爲定得很不錯，所以不但自己遵守，同時還希望青少年們大家遵守。現在開始解釋這還債式的人生觀了。

我們既做了一個人，總得要穿衣，吃飯，住屋，行路，以及其他一切人類應有的活動。試問，這衣食住行等等的應用品，我們能一件一件的自己製造麼？不，決對不能，總是他人製造了給我們用，所以我們的一切應用品，都仰給於別人—不是仰給於少數人，而是仰給於許多的人，不但仰給於現代人而且仰給於古代人。

總之，我們不做人則已既做了人，則人生的一切需用品，都仰給於無量數的人。受了這無量數人的供養，難道空口說一聲感謝就算了麼？總應該有相當的報酬才是。我常常這樣想，我們對於供養我們的這許多人，若不能謀相當的福利，就如負了一筆債而不能償還，心中老是感着不安。世界上最善於還債的，要算愛迪生先生他老先生所享受的世界上的供養，並不比普通人特別多些，而他却發明了許多東西—電燈，留聲機等等，增加了人類不少的福利。精密的計算起來，他不但償還了本錢，連利息也付很豐富的。我們雖不一定能趕得上愛迪生先生，但也應該以他爲榜樣。總之，我們有一分能力，總得要做一分事業—有利於國家社會人羣的事業。這樣，才算能盡還債的義務才對得住自己的良心，才不白做了一個人，這便是還債式的人生觀。

時局語典

▽大東亞戰爭　日本業經四年有餘，一心邁進達成中國事變，同時又與德意以美英爲共同之敵，而施之以建設世界新秩序之戰爭，更鑑於此後之戰爭係以世界的規模而進行的，所以當去年十二月十二日閣議時，特行討議此次戰爭之名稱結果決定將中國事變亦包含在內，叫做『大東亞戰爭』。

▽詔書奉戴日　康德八年十二月八日，盟邦日本對美英宣戰之即日皇帝陛下渙發時局詔書，昭示國民應本一德一心之大義，舉國力援盟邦之戰，所以，從今後起，至大東亞戰爭完成爲止，以每月八日定爲『詔書奉戴日』，國務院已於本月五日佈告發表了

乞丐安多亞

之璋

從前我住在巴黎。那時，我只十八歲，每逢星期日，我總往凡爾賽去，到我底母親家裡。出城的時候，在路上我常常碰到一個很可憐的乞丐，他叫安多亞，他向路人叫着：

『做做好事，施捨些啊！請：慈善的先生！』

我隨便丟下一個值兩個穌（法國幣名）的銅元在他的破帽子裡，隨後，我繼續我底路途，但他回答我：以一個友愛的聲音，

『謝謝！我底好先生，謝謝！』

一天，當着我將我的施與給安多亞的時候，一個乾瘦而活潑的老人來了，安多亞仍向他喊：

『做做好事，積些德啊！請：慈愛的先生！』

那老人停住了看着那可憐的人，過了一刻，說道

『我看你似乎很聰明，你應該作工，爲什麼做這下流的事呢？我想將你從困難中提拔出來，並且能使你得到一萬法郎的收入安多亞樂得笑了，我也笑了。

『你笑隨你去笑，但你須遵守我底忠告。……從前，我也是和你一樣窮但是我非但不行乞，我用破籃做成一個背籃，我背着牠走到城市裡鄉村裡我要求人們，但不是求施與，只是些破舊的碎布，那是人們不費一文錢的。後來我以很好的價錢將那些破布賣給製造紙的人。

『一年之後，我已經積了些錢，我買了一輛小車和一匹騾子，開始經營我的小商業。那時，人們再不將破布給我，但只賣給我了，於是我再轉賣給他人，得好到利錢。

『五年之後，儲蓄了三萬法郎，我便和一個製造紙的人的女兒結了婚。

『我的底岳父叫我在他身邊做事，我乘着他的經驗每年分得他的紅利。我不作無用的空想，所以我變爲富有。

『現在我有兩所房子在巴黎，我的紙廠已讓與我的兒子，他也同樣的有作工的嗜好……

『朋友！同我一樣的去做罷！你將來會和我一樣富。』說着，那老人自去了。

乞丐看着他去遠，他自已也不笑了，兩位太太走過他身旁，也不像從前一樣的喊：

『積德啊！做做好事……』

他現在只想着旁的事情然而，長時間之後，我在勃漢克市，走進一間書店和買幾本書一個魁偉的先生在店中踱來踱去。指使五六個夥計。往來勤敏的管着店中事情，看他的顧客很多，生意很好，他應賺很多的錢。我同他面對面了，他的面貌我似乎認識的，他走過來對我說

—『先生，二十五年前你不是每星期日到凡爾賽去？』

—『什麼？你就是安多亞！』我叫了起來。

『是啊！我就是安多亞這是你曾看見的，一個大漢在路上乞求人們的施與那位老先生確是有理！他果然使我能得到每年十千法郎的收入。』

『爲了求生和致富，最好的方法就是工作。』

（法國阿娜特著）

要塞

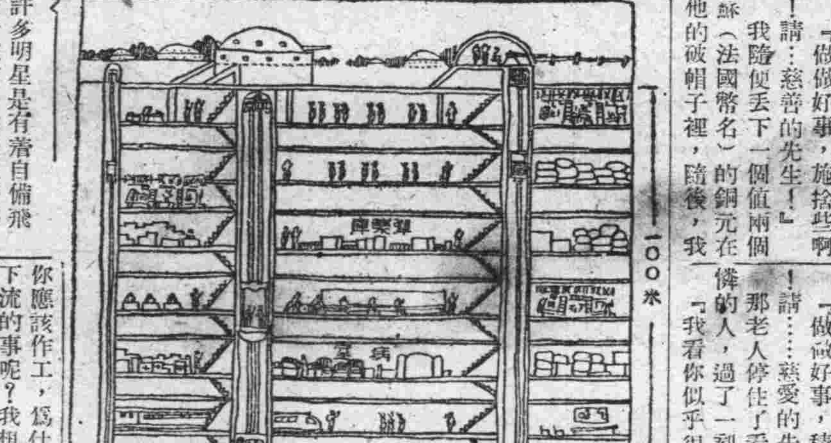

在寫眞或電影上我們時常看得到堪誇耀於世界的德國的吉可福來要塞外表看來，只不過是一些連續着的三合土的墳狀突起和圍繞着的鐵條網罷了，其實裡面却不然了，士官室兵員室，以至於炊事場，發電所，浴池，病室，彈藥庫…等，幾乎應有盡有和一個大建築物，一個大軍艦內的去比擬，並沒有絲毫遜色的。

攻落要塞，普通使用攻城砲，如果用攻城砲也難攻落的要塞，大都在地面下挖掘如隧道似的通路，一直延長到適當的場所爲止，並且在那個場所附近貯存多數爆藥，以便趁爆藥爆破的機會，藉友軍的步兵，工兵衝鋒，施行果敢的白兵戰以便遂行目的挖掘地面下通路時，從前均賴工兵用鍬去打鑿近時已都改換爲機械方法了利用電氣吹動旋轉翼，去取除兩側的土方，挖掘的時速約一米左右。（圖爲法國馬基諾要塞之內部）

大哥告「兒童」的讀者

親愛的小朋友：

如果你們不健忘的話，一定還會記得我在去年最末一次的『兒童』裡，曾有過這樣的話，『…大哥正計劃着新年度的『兒童』應該穿怎樣的一件外衣和你們相見呢……』然而，因爲了很多的原因，不得已『學生』與『兒童』合併了，現在你們看到的就是合併後的第一次。

我想，『青少年』也不僅是你們的哥哥或姐姐的園地，你們也未始不能不歡迎它呀！請你們也一樣的愛護它罷！臨了，用我的眞心，祝你們進步！

祈禱日滿軍警武運與春光並懋

四平司法代書人會　會長 清水久雄　蔡靜濤

私立四平曉東國民高等學校　李春城　中村傳

四平市　義和順株式會社　社長 趙漢臣

四平市四條通　義和厚百貨店　經理 張顯庭　副理 楊靖安　同 劉占鰲

四平市三條通　福興合百貨店　經理 劉蔭亭　副理 祖榮閣

四平市　大興公司　營業所 儲蓄部　經理 路守序

四平市永和大　益發合株式會社　經理 喬向齋

四平市　義和福合名會社　代表社員 趙春熙

四平市北四條通　三泰產業　經理 才景午　副理 周相文

四平市永樂大街　德昌福合名會社　社員代表 張志超

四平市北三條通　大連洋行　代表社員 岡野榮次郎

四平市　中央大戲院　經理 陳蘭泉

四平市益興街一六八　義聚成　經理 吳鳳棲

四平市宣和街　益興源　經理 尹春雨

四平市中央通　商務書局　經理 崔長午

四平市北三條通　瑞華商店　經理 高恒良

四平市南四條通　義和興材木廠　經理 王耀鴻

四平市北四條通　滿洲大旅社　經理 趙家桐

四平市北四條通　中央旅社　經理 榮闓

雙遼縣臥虎村公所　村長 楊震宇　助理 康廣仁　會計 崔承志

雙遼縣臥虎村國民優級學校　李芳桂

四平市中央通　功成銀行支行　經理 宋振國

四平滿人飲食店組合　組合長 慈華軒

四平市滿人料理屋組合　組合長 王金山

雙遼縣　錢家店村長　楊萬齡

四平三馬路郵政局　局長 劉宏圖

四平市北町　啓東煙草株式會社　張仲泉

四平市北町　東生煙行　古天埒

四平市中央通　德興義合名會社　代表社員 王品三

四平市南町　吉福商店　經理 劉維九

四平市北三條通　景記書局　經理 黄穎

四平市北町　益興合　經理 李景泰

力是槍汗是彈一鍬一鎬把國建

大同報 第二版
發行所 大同報社

社說 全美外長會議之妄動

夫驕兵必敗。勢有必致。理有固然。美英人素以多金之資。睥睨傲岸。不可一世。慣弄經濟之伎倆。陷人危難之境地。而已則秦然袖手作壁上之觀。幸災樂禍。待其兩敗俱傷。乃安拾漁翁之利。凡其屬領之廣土衆民。蓋皆運此詭計而巧攫者也。近百餘年。即長爪遠聽。大伸魔手於東亞。南洋島嶼。既皆食之下咽。遂依爲根據。蠶蝕中土。多行小惠。牢籠愚民。而蚩蚩者亦卄入彀中。任其吮膏吸髓。曾不知悟。反視之爲至親好友。並輕聽其浸潤之譖。讒害同種。妄啓鬩墻之鬩。致使日華搆難。兵連禍結。連年不解。用借刀殺人之手段。欲制全亞之死命。蓋彼所審顧躊躇。懍然忌憚。不敢遽張鯨吞之吻者。惟以日本之砥柱中流。不可撼搖。恐一翕口欲咽。難免梗喉之痛耳。故假中國爲傀儡。使自殘傷。然後伺隙以逞。不難得保其永久優勢。不意日軍鋒銳。愈磨愈利其所向披靡。如寶刃斬草。當風立斷。致彼溪壑之欲。全成泡影。而大亞共榮圈之締造經營反日起有功。彼乃痛念蔣府已勢如井繩之不堪扶持。於是不得不親自出馬。冀挫彊日之鋒。意謂日軍數年奮戰。勢已疲勞。突出生力之師當可一舉制勝。詎知兩軍既接。連戰皆北。喪師失地。遺笑天下。南洋據點。拱手讓人。遂致忐忑恐慌。莫可爲計。乃復異想天開。仍弄慣伎。欲使泛美諸國。悉入漩渦。定於本月十五日舉行全美各邦外長會議。揆其意圖。不外鑑於歐洲方面。已什九歸於樞軸之懷抱。英國危立洋心。勢如累卵。其岌岌之象。殆難終日即其領屬。亦無可拉攏。東亞方面。除重慶而外。尤難售其詭計。茲惟中南美諸小邦。近在咫尺。而又夙在積威之下。倘可巧弄簧舌。強使入彀。藉爲轉嫁餘患之一助耳。但人之智慮誰不如我。彼邦雖小。寧能爲人作嫁。輕賭國運於一擲乎。恐心勞日絀之美人奢望。終亦徒成幻夢而已。請拭目觀之。

馬來戰線

日軍猛進勢如怒潮 攻下雪蘭莪州要隘

英軍大混亂反戈退却中

【馬來戰線〇〇九日電】八日午後五時卅分、日軍馬來進擊快速部隊、突入雪蘭莪州最大要衝〇〇前面陣地線之中心地、而即將其占領、於茲敵所恃爲鞏固之堅陣、已全面崩潰、同時日軍又如潮水般殺到、故敵已陷於大混亂狀態、向〇〇總退却云、

【馬來戰線九日電】因日軍攻擊激烈、故於八日傍晚、乃攻陷雪蘭莪州北側之敵既設陣地、於是敵軍乃炸破通由要衝〇〇必經道路之橋樑而退却、該地之敵亦陷於大混亂中、開始向奴克里塞比蘭州方面退却云、

掌握馬來制空權 英機五百架殲滅殆盡

【馬來戰線〇〇九日電】自開戰以來、因日本海陸軍機之猛炸、馬來空軍已蒙受徹底打擊、而今馬來制空權已完全操縱於日軍手中、即開戰當初英空軍勢力雖擁有飛機五百架、但殆皆被日軍擊墜、據消息稱、其後自澳洲補充五十架、自荷印補充四十架、現在合計不過爲百零五架、且此等殘存敵機現在於新嘉坡附近、惟恐被日軍炸毀、正在慌恐躲藏遮蔽中云、

濁流中架橋作業

無敵日軍如怒濤進擊致使英軍望影而敗潰於馬來戰線克利揚河畔前日軍〇〇部隊勇士奮神威架橋武勇果敢意氣沖天（陸軍省檢閱訖）＝電送

聯合軍司令部 據云設於爪哇

【盤谷九日電】西南太平洋反樞軸聯合軍總司令部據發表說、設於荷印、再據頃接之路透電稱、該司令部、是設在爪哇島某地、魏維爾爲其總司令、共所以設在爪哇島者、乃爲守護新嘉坡也、理由如左：

一、英人說任犧牲一切、不捨新嘉坡、惟恐日軍攻擊新嘉坡背後、故置重於爪哇島、認其爲防衛新嘉坡最適宜之地位

一、爪哇以經濟方面言之能有長期持久之可能

一、哈特總司令官部下之美國艦隊、現正利用荷印基地、荷印備有飛機場一千及其他健全之海軍基地、故可完成完璧之防禦

一、爪哇地方勢無間諜活動之餘地

席捲馬來窺新嘉坡 東西挾攻意氣沖天

【馬來戰線〇〇九日電】日軍馬來進擊部隊自於馬來半島上陸以來、已閱一月、此間、曾冒衝熱帶之酷炎、克服諸多嶮峻、登山涉水、繼續擊碎英軍、現日軍西岸進擊部隊已由上陸地點南下而深入至五百五十公里、由數方將雪蘭莪州最大敵據點〇〇予以包圍、業制敵於死命、一方東岸進擊部隊亦居平新嘉坡東岸之最大要衝〇〇堂堂向南部馬來驀進中、日軍精銳現正於堪稱爲新嘉坡之關門馬來西海岸要衝〇〇肉搏中、如該地被日軍攻陷時則日軍愈可由東西兩岸遙相呼應、對新嘉坡要塞圈展開本格的攻擊矣、

一於此個月間、日軍擊滅敵馬來防禦野戰軍總兵力之大半、並鹵獲無數野戰資材等、夙誇稱爲難攻不落之新嘉坡要塞、命運已如風前燭、敵兵皆戰慄不已、膽戰心驚矣

而日軍將兵猶心蘊忠勇不安於過去之小成、仍勇猛進擊、誓攻陷新嘉坡而後已、其氣慨大有鯨吞馬來半島之勢云、

英當局承認敗退

【里斯本九日電】新嘉坡來電稱、馬來西海岸之戰況、英軍日趨不利、八日新嘉坡英國當局、已自認敗勢如左、英軍蒙甚大損害後、已自到達南方防禦陣地撤退云」

潛水艦擊沉美軍艦 日商船(第一雲海丸)受輕傷

【東京九日電】據日大本營於九日午後六時發表如下、一、帝國海軍潛水艦、一月八日於約翰斯坦島擊沉美軍艦一隻、二、一月七日黎明、第一雲海丸、在伊豆半島海面、遭敵潛水艦之魚雷攻擊、船體受傷、乘船員全部平安無事、

由南洋驅出美英勢力(二)

咄爾倉奴喪失資源 戰力竭蹶無法可救

南洋之戰爭資源

南洋之戰爭資源、關於美英兩國之重要性、已如前述、茲再簡單介紹該等資源、於軍需工業上之用途如下、

橡皮可製自動車輪及部分品、並對電氣、建築、運輸、農業等、亦爲貴重之材料、已盡人皆知、無須贅述、

錫爲薄鐵板工業的原料、銲等合金之原料、可左右武器、工作機械之製造、

錳爲鋼鐵生產上不可缺者、銘與銘鋼鋼之生產上、爲必要者、鎢之熔解點極高、故各種產業上、既利用之、近代兵器中、亦爲不可或缺之高速度鋼、於航空機、槍砲之製造上、尤須大量使用、

錦與鉛之合金、可製彈丸、榴霰彈等、

規那爲瘧疾之豫防及治療不可缺之藥品、在熱帶作戰之軍隊、全賴此防止瘧疾、

馬尼拉麻耐水之浸潤既強韌且富耐久力、故艦船及[illegible]纜索具、必用之、

其他食用、火藥原料之植物油、防毒面用木炭之原料之椰子殼炭等等、不勝枚舉、

美國的痛苦

綜觀以上、美國重視南洋資源之原因、乃容易理解、此次因與帝國陸海軍大作戰、而於開戰數日內、夏威夷、中途島、威克、關島、菲島、新嘉坡等南洋之交通路線、既已斷絕、且菲島、馬來、又被壓迫故仰給南洋之戰時重要物資之供給源泉、乃殆完全喪失、並其軍需生產擴張上、亦必發生重大之障碍、

美國雖存有大量之鐵鑛及石炭、但無錳、則不能製鋼鐵、年消費六十萬噸之橡皮、其百分之九七自馬來、荷印、法印等地輸入、今既杜絕、則自動車之停止運行固無論矣、即各種軍需工業、一般工業、皆將受重大打擊、錫之重要亦不亞於橡皮、美國年消費約七萬噸之錫、仰給於馬來、荷印者八成輸入既不能、則其自動車工業海鐵板工業、罐頭工業等、皆將受脅威兵器及工作機械等製造必將立時停頓、

罐頭工業、既半身不隨、[illegible]美國之產業文明上必要之果實及野菜罐頭、必不能大量生產、完全仰給於荷印之規那年約百七十三萬磅之杜絕、瘧疾之治療、必感困難、乃美人之重大脅威、又馬尼拉麻之消費年量約四萬噸、皆自菲島輸入、既無此麻、則大海軍之建設、亦必大感困難、

資材之搜索、雖亦積極準備、但美國經濟旣膨脹、則東亞依存資源之重要性、益爲切迫、豪語『民主主義國之兵器廠』之羅斯福、於大東亞戰爭展開後、倉皇失措、不得不宣告停止對英武器援助、可見其因南洋資源輸送之遮斷所受之苦痛、如何深切

滬參事官陣容決定

【上海九日電】五日基於日本側意向、利迭爾以下四名敵性國籍市參事會員業已辭任、掃除百年英美彩色、從新出發之上海市參事會七日午後四時半於工部局內舉開會議協議今後措置結果、決以岡崎勝男氏爲議長、遠履登氏爲副議長、獲得滿場一致贊成缺員決定暫不補充如上述市參事會新陣容乃爲如左八名、

參事會議長岡崎勝男(日)
參事會員塙雄太郎(日)
同 矢島安造(日)
參事會副議長遠履登(華)
參事會員張德欽(華)
同 許建屏(華)
同 彭迭、阿克勞奈(瑞士)
同 顧拉迭(德國)

上述以外美國人二名、英國人一名及重慶派一名之參事會員、此次大東亞戰爭勃發前、已向香港逃避、當然彼等市參事會員之地位歸於消滅、而新市參事會中日本側勢力驟然增大云、

轟炸緬甸姆爾門

【里斯本九日電】倫敦來電稱、日軍航空部隊七日午後空襲緬甸、而對姆爾門地區加以轟炸云、

順應戰時經濟情勢 增強統制方策

古海總務廳次長談話

(照片＝古海次長)

政府順應大東亞戰爭勃發之緊急事態、舊臘樹立戰時緊急經濟方策要綱、根據該要綱而向強化產業經濟戰時體制之途上邁進、其目標在使國內產業經濟諸力保持久彈力性、更綜合調整與朝鮮、華北等鄰接諸地域之經濟的交流關係、關於與鄰接地域之經濟交流、因最近武部總務長官訪問京城故與華北間之綜合調整亦見具體化、他方關於保持國內產業經濟諸力之持久彈力性、由古海總務廳次長之手、慎重考慮具體方策、關此古海次長、九日與記者團共同會見時、謂現行統制經濟有加再檢討之必要、暗示政府今後應注視經濟政策古海次長、談話要旨如左、

政府爲順應大東亞戰爭勃發之緊急事態、強化整備國內產業經濟體制前曾樹立戰時緊急經濟方策要綱、該要綱在有效運用順應戰時緊急事態之國內產業經濟諸力而加再檢討、及綜合調整與朝鮮、華北鄰接諸地域之經濟的交流關係二點、關於前者刻由余儀定具體方策、該具體的方法、有須再加檢討之處甚多、如過於統制及強行無信制必要之統制等即其一例、滿洲國以前之統制經濟毫無效果、是以今後之經濟統制、應慎重再事檢討以便強化整備順應戰時緊急事態之經濟體制、

洗盡菲島敵空軍

【菲島〇〇基地九日電】自開戰以來、因日軍航空部隊之電擊作戰、菲島敵空軍之主力已遭受徹底潰滅、雖尚有一二敵機時常出以游擊戰、但均被日軍機擊墜或遁逃、現僅有小型機數架潛伏於巴坦半島內、但六日日軍機轟炸巴坦半島時、於里邁飛機場附近擊墜敵機一架、並於地上破壞三架、於茲菲島敵機完全消失、

開戰以來日本陸軍機所與敵人之損害實達百六十五架之多、其中包含敵人所誇耀之空軍精銳、且於地上擊破、較空中擊墜者尤多、故可證明敵軍已喪失挑戰之誠意云、

慶祝建國十週年新春

隔牆有耳・窗外有人

四平省公署
省長 徐家桓
省次長 野田淸武
警務廳長 市川敏
民生廳長 倉內善藏
實業廳長 袁怡篪
總務科長 山內竹雄
外職員一同

四平市公署
市長 薄井友治
副市長 王作述
外職員一同

滿洲帝國協和會 四平省本部
職員一同

滿洲帝國協和會 四平市本部
協和義勇奉公隊 四平市總隊部
協和青少年團 四平市統監部
滿洲軍人後援會 四平市辦事處
滿洲國防婦人會 四平市支部
役職員一同

梨樹縣公署
縣長 莊紹裕
副縣長 遠藤政義
外職員一同

滿洲帝國協和會梨樹縣本部
本部長 莊紹裕
事務長 波多江健夫
外職員一同

四平地方法院
院長 王賛羣
次長 佐佐木哲藏

四平地方檢察廳
廳長 高儒林
次長 松浦[illegible]

滿洲軍人後援會 四平省支部

滿洲國赤十字社 四平省支部 四平市辦事處

四平商工公會
會長 鶴見文世

四平市教育會

整備全國各新聞社 確立弘報新體制

政府發表具體案月內可實現

政府為充實弘報的陣營、謀弘報機構之強化、完成弘報報國的新體制、所以於去年八月二十五日公佈滿洲國通信社法、新聞社法、記者法等新聞新體制的法制、力求新聞界人材的充實、設施的整備及發行的立地計劃、經關係方面數度協商、為期資材的節用、新聞的普及、讀者負擔的減輕、斷乎施行全國各新聞社經營合理的統合以發揮中央與地方的特色、及徹底浸透民間、一切的計劃已成具體案、目下籌備委員會、正在籌備中定於本月中、即可實現、茲將合理統合的內容、誌之如下：

△滿文報―在新京創設康德新聞社、充為全滿新聞社的總○、由大同、盛京、(大北)、三江、黑龍江民報、錦州新報、熱河新報等新聞社統合、以往的株式會社、現改為特殊法人、資本資約在三十萬元之譜、但政府此次特出資一百萬元、將來為三百三十萬元的資本金、在新京、奉天成立中央紙、哈爾濱、佳木斯、齊齊哈爾、錦州、承德、安東各新聞社名不改、照常出版、以外、在黑河、北安、東安、海拉爾、扎蘭屯、通化、王爺廟、開魯各地創設新聞社、

△日文報―在新京奉天創設中央紙、新京的中央紙統合滿洲新聞、哈爾濱日日、東滿日日、東滿日報、英文滿報、新設特殊法人的滿洲新聞社、奉天滿洲日日(大連日日)安東新聞統合、新設滿洲日日新聞社、並在安東、哈爾濱、牡丹江、延吉、佳木斯、齊齊哈爾、錦州承德新聞社出版以外、在黑河、海拉爾、創設新聞社及小型新聞

△滿洲國通信社―一、實施新體制之同時國通依國通法成為新法人發揮不愧於國家通信社之機能、

△適正價格―不論本埠與外埠、朝夕刊八頁者每月由一元五至一元六角、朝夕刊六頁者每月一元四角至一元五角、朝夕刊四頁者每月由一元至一元二角、半大張者由六角至八角、小型半頁者由四角至五角云、

△任命委員―政府於康八年十二月十五日亦任命滿洲國通信社、康德新聞社、滿洲新聞社、滿洲日日新聞社各設立委員長並委員、同評價委員長並委員八日已以政府公報發表矣、

依滿洲國通信社法第廿五條命為滿洲國通信社設立委員長 森田 久
瀬田常男 寒河江堅吾 升井芳平 佐藤武雄

依滿洲國通信社法第廿五條命為滿洲國通信社設立委員 染谷 保藏
依新聞社法第八條命為康德新聞社設立委員長
菊池貞二 湯畑正一 山本久治 穆六田 伴野大造
依新聞社法第八條命為康德新聞設立委員 松本 豐三
依新聞社法第八條命為滿洲日日聞社設立委員長
米野豐實 松岡功 神志都延 笠
依新聞社法第八條命為滿洲日日新聞社設立委員 和田日出吉
依新聞社法第八條命為滿洲新聞社設立委員長
富田廣四 鍋田覺治 永野賀成 伴野大造
依新聞社法第八條命為滿洲新聞社設立委員 經濟部金融司長 橫山 龍一
依滿洲國通信社法第卅條命為評價委員長 總務廳弘報處長 武藤富男 瀬田常男 森田久
依滿洲國通信社法第卅條命為評價委員 經濟部金融司長 橫山 龍一
依新聞社法第卅九條命為評價委員長 總務廳弘報處長 武藤富男 神守源一郎 松本豐三 和田日出吉
依新聞社法第卅九條命為評價委員
康德八年十二月三十日 付
(以上)

國防恤兵獻金芳名

八日向海軍國防、恤兵獻金如左

△關東軍恤兵部『國防獻金』△一一五圓=警察總監辦理三件、△五〇圓=第九軍顧問部辦理一件、△二、四〇七圓=札賚諾爾街商工會員及滿人有志(高惟五)、△一〇〇圓=開通縣關根事務所、△三、六六六圓五角六分=公主嶺憲兵分隊辦理廿一件、△二、四〇〇圓=第八五五部隊辦理七件、△四、七二〇圓=鵠岳城警察辦理八件、△一、三四三圓=海城憲兵分遣隊辦理六件△一、八六五圓九角六分=安東憲兵分隊扱十五件△六、二七〇元八角六分=東寧憲兵隊辦理卅五件『恤血獻金』△一四五圓二〇錢=通化憲兵隊本部辦理七件、△一、四六圓二五錢=承德憲兵隊本部十二件△六二圓=新京老松町霜下硝子店一同、△二圓=富錦街中大街岡部生、△一圓=同匿名、△九六圓=新京老松町滿洲吉川商會社員一同、△一、〇〇〇圓=本溪湖市表比亞克夫、七一圓=桓仁縣警務科八件、△三〇六圓三角四分=敦化憲兵分隊辦理四件、△三五圓一角七分=協和會法庫縣本部辦理一件、△一二〇圓=札齊諾爾街把頭一同(修珍)△五〇圓=開通縣關根事務所、『國防獻金』△一〇〇〇圓=新京西五馬路高勳功、△一〇〇圓=同西三道街史煩亭、△三〇〇圓=同祝町王文佐、△一〇〇圓=同富士町孫翰鄉、△五〇圓五角=同寬城子警察署署員一同、△一、〇〇〇圓=同三笠町鄭世臣、△三〇〇圓=同周耀庭、△三〇〇圓=同周友平、△三〇〇圓=同董世平、△三〇〇圓=同東四條通劉耀霖、△二〇〇圓=同三笠町李明誠△二〇〇圓=同馬寶興、△二〇〇圓=同祝町王宗賢、△二〇〇圓=同日本橋通王景樂

徹底掃除毒氣

決再强化禁煙政策

政府為使國人、體力之向上、以澈底保健衛生等重要國策、對鴉片癮藥之禁絕事務、自康德七年始即積極謀其澈底根絕辦法尤其現在正值大東亞聖戰方與未艾之時、政府對後方國民之保健衛生更有深一層之注意、俾使戰時人之資源、達成完璧、而促令國家一無後顧之憂、因而政府對禁煙國策循依歲序之進展、更行強化、就中我滿洲國禁煙總局長袁慶濂氏於康德九年度、辦公伊始之時、對記者談述禁煙施政重點如次

大東亞聖戰方酣、我滿洲國一切施政、與國民應負之責任、即應如我皇帝陛下、所頒發詔書中之舉國人盡奉公之誠舉國力以援友邦之戰、兩句聖語綠金普而努力、禁煙政策、乃係確保後方人的資源、之唯一國策、康德八年末、一般人氏、造作流言、有謂鴉片癮藥、或有公賣或私營之說、此項謠言、不過為社會中貪圖漁利者、虛構之空氣而已、仔細思索、不攻自破、想政府欲鞏固國民之衛生保健、尤恐不追、又何能放棄鴉片癮藥斷禁既成之效、出乎反乎、

禁煙總局為欲澈底斷絕麻藥鴉片之流毒、一方要請治安部供與鴉片麻藥取締員之現任警察官一百九十名、以防止私賣私吸外、一方更提高鴉片麻藥之品質、以杜絕私土之流入、藉資避免癮者之深性中毒、同時積極方面、並於新京承德兩市、由國家直接經營康生院兩處、以處理一般鴉片麻藥中毒者、共餘各地方、

××××××

日軍進攻勢如破竹 新嘉坡有如風前燭

英魔雖高呼强化防備亦無濟事

××××××

馬來半島、三分之二已被日軍席捲而下、新嘉坡之運命已迫朝夕、三井物產新京支店藏重槌佐氏、前曾居住新嘉坡六年、並會游歷馬來各地、今於欣快戰捷之餘、談述如左、

現在日軍擴大所果中之巴漢州班港、距新嘉坡僅三百公里、此東部海岸之哥達巴爾、達姆公剄曼諸港、櫛比相接、陸路均為前人未踏之樹海、進行極為困難、

日軍由哥達巴爾通過密林、晝夜前進、已抵班港、其精力實堪驚人更可知班港以南之森林雖密、亦不阻碍日軍進擊、但一、二月之季節狂風、頗堪懸念、然西海岸地帶、因氣候風土適宜、都邑發達、商港亦佳、現經日軍猛攻之雪蘭莪州首都瓜拉蘭堡為海峽殖民地次於新嘉坡之大都市、

因此東海岸毫無軍事施設、西海岸則防備森嚴、但陸軍部隊三分之二為印度兵(包含馬來)白人兵與亞細亞人兵之待遇、極不平等、故陣地即便堅固、心懷不平之印度兵、亦無死守之意、且因英軍敗戰、對英信賴更行低下、馬來半島與端焦赫爾(柔佛)王國、親日派頗佔優勢日軍如能進駐該地、則新新嘉坡更覺脆弱、或較由九龍攻香港更易、如今英國雖力竭聲嘶、高呼强化防備、亦已無濟於事矣、總之、新加坡實有如風前之燭云、

建國功勞者訪問記 (八)

對交通工業貢獻非淺 堪稱我國一大功臣

―參議丁鑑修氏―

在國都大同廣場西側電電後邊有一所新式的住宅就是現任參議府參議丁鑑修氏的私邸、在記者往訪的時候精神十分渙發、談起建國的歷史來更是高興滔滔不絕的講了起來、丁氏在建國前是東三省交涉總署的顧問、中日合辦的弓長嶺鐵礦公司總辦、在滿洲事變當時、丁氏深知舊政權的惡劣諸政不修、盜匪橫行、人民苦於無救假友軍興師之良機、乃興然奮起、和袁金凱氏、于冲漢氏等共同組織起治安維持會、盡力於治安確立工作、次又和當時的友軍奉天特務機關長土肥氏辦理了瀋海鐵路通行的要務

建國後先後任命為交通部和實業部大臣的重任、為全國交通的發展、商工業的興隆頗費心血、然後更擔任滿洲電業會社社長、於電業任期期滿後、乃蒙特任參議、對我國之建國途上實堪稱為一大功勞者

丁氏說滿洲的建國、是在日俄戰爭的時候就早已種下了因果、那時日滿軍民業已合作、同心協力的驅敵、由地理歷史和文化民族的關係上說來、日滿民族確是永久一體不可分的何況在建國以來友邦日本又不惜一切犧牲的來援助我國的發展、我國國民是一致衷心銘感的、茲今非常時局之下大東亞戰爭勃發之際、更是我國國民發揚建國精神之良機、要是想起美英兩國過去欺壓我們東亞經過、不覺叫人恨入骨髓、這次友邦日本又為解放東亞而發動王師、把美英的遠東軍打得落花流水、眞是大快人心、使我們東亞人得到揚眉吐氣的光榮、所以我國國民除誠心感謝友邦外、更應該堅決的忍耐一切、不要以為物資缺一點就算苦事、要時時思着友軍將士為我們的生存解放不惜犧牲命的在南洋作戰呢、缺少些東西不算什麼、必須和友邦國民共同患難的心理去苦鬪、以期聖戰之必勝、打倒美英、使我東亞共榮圈確立到那時我們的生活自然可以充裕了、最後更談起青年人的問題、丁氏說建國僅十年、各地學校的學生就收容不開了、足見青年國民的求學心理都熱烈起來、很想充實能力去擔負興亞工作的責任現在既然有了友邦軍官民率先邁上興亞之途、我國青年必須要本着時局詔書的意旨努力求進、覩今興亞聖戰展開友軍節節告捷之際、對我國之前途發展實覺歡快云、(照片=丁參議)記者、韓貴臨

戰時小報

英國議會、因英軍在東亞遭蒙慘敗耳、故群情囂囂痛烈攻擊政府、更厲聲激呼曰：『英軍之威力、迄今何在、夙日常好敲山振虎、而今祇能棄甲潰逃、且實質上英國在歐洲大陸、不過只是美國對樞軸主義國家之西部前哨線、在東亞亦不過係 美國對日之前 哨線耳、』

此話誠然、詳深察之、英國以往又曷不如是、查諸英國也、素如為虎作倀自一九三九年以來、相繼以歐洲各國為餌食、今次知既本身之陷入羅網、亦自知悔矣！敢斷言之、凡染有盎格魯薩克遜人血液者、皆不講信義、唯私利自圖也、

×××

羅斯福大總統、六日在議會、曾表示有向英本土派兵之意圖、表面觀之、似係豫防德國之進攻、或施行歐洲上陸作戰、但究其眞義、不外欲將英國化為美國之屬領、附庸之國嗚呼！英國未被德國征服前、或將受美國之支配歟！

郵包限制解除

自昨年秋季以來、因時局關係、曾對小包裹之郵遞、一時加以限制、每次只准許於五件以內、目下適逢興亞新春、春節又迫目前、照例包裹之郵寄數目、又將增加、郵政總局方面、為便利民衆起見、決定恢復郵包常態、於十日開始、如從前之毫無限制郵寄、對此實為新春之大好消息云、

促進青少年身體健康 制定國民體力管理法

民生部當局刻正在考究中

民生部當局、為確保人的資源、促進青少年體力之向上、確立國民體力診檢定制度、今次、更制定『國民體力管理法』(假稱)與在滿教務部相協力而急急作成青少年體力管理案、

該體力管理法、以於本年度徵兵檢查前滿十七歲至十九歲之日系男子為對象、行體格檢查及指示體力向上、而更對不健康者講求適宜措置、強化高度國防體制、培養必要人的資源、由日系之男子中等學校並青年學校之學生為始、而漸次擴及其他民族之女子為方針云、

京市署募集 初等學校教師

新京特 市公署教育科為盡量收容國都之學齡兒童徹底救濟失學起見、於前年樹立初等教育十年計畫、學校學級力求增加與整備、已收莫大效果、本年度學齡兒童、業已開始報名、市公署教育科、為對應本月十五日之大量兒童入學、特開始募集滿系初等學校教師六十名、初級中學、國民高等以及高級中學校畢業者均可報名、年齡限二十歲以上、三十歲以下男子或女子、各級師範及滿洲國初等學校教師檢定試驗合格者尤為適宜、報名本月廿日截止、廿四五兩日於大經路小學校舉行攷成、科目為滿語、數學、日語、常識並口試及身體檢查云、

何來惡徒冒稱官人 攔路檢查欺詐老莊

魏某霉氣被騙去三百元

魏循、卅八歲、家住長春縣管內双廟屯、以務農為生、前天由家來京辦事、因舊年在頭道溝劉姓家中借得現款一千元、在昨日下午二時許、攜款歸家途中、行至南關大街附近、突遇一年約三十歲之男子攔住去路、自稱是警察廳特務、問老魏是作什麼的、從那來、往那去、老魏一一答明、該人竟說你不是好人跟我走、老魏鄉下人不知胡底、當被該人領至南關大街三十號三番福合銅器舖內、實施檢查訊問、問老魏帶多少錢、老魏答稱一千元是從頭道溝老劉家借來的當時該人將錢拿到手說、你跟一塊去老劉家對證、當時二人一同向頭道溝行走不想行至中途、該漢稱你真的借來的嗎、魏某答稱是實在的、那麼你去吧、當時將錢交與老魏拿去、老魏拿錢回走途中發覺一千元中缺少三百元、始知被騙、情急各處尋找該被疑人無着、乃報告東二道街警所查辦云、

碎珊瑚 (長篇)

(二八) 天籟生著

第二回 圍閣謳歌驚風前感舊 庭幃閑禮教膝下更新

於是二人精心練下去、忘了睡覺、絲雲看出門道、拉掉襪子鞋、踏上琉璃球便一起一伏、每玉明和麗玉來得更輕更穩、腳不着的工夫也大、兄妹倆不服勁、於是三個人、一直比試到傍晚、聯北窗北一陣笑聲、才都完了工夫、荊玉瑛跑進來笑道、練這行子、還不如踩木椿子和磚頭塊來的快呢、杜子規一聲斷成、滾、你能教他們麼、給我的行啊、玉瑛、仲我就得細小行李卷啦！幹舌頭、溜溜出來、莫麗珠在院裡一樂、一擺臉、嘴又一撇！便進穿廂去了！從此玉明漸漸收了心、榮春和玉芬又上樂了！洪去人在閨着小病、遲了星期報遞了辭呈、在家裡候批又續兩個希假呂慕石用電雖然知道莫麗珠是個女人了、也是自幼的姊妹、因為向來拘於男女之嫌慣了她又不上後樓一步、所以每天只在後樓上作着閨房的嬉戲、很少到前院來、所以也來動身、一帮婦女見面總是生生的、還把她當個男子看、麗珠也不願和她們來往、只每天追隨着朱紀綱、關於一天的服侍和護衛、是和荊玉瑛二人共同的盡力、沒一個人藏奸、因為麗珠是甘弟情願作朱家奴隸、乘性聰明和順、玉瑛又天生的渾厚心地坦率、一個忘了是大伯、一個忘了是弟妹、一倒十分親熱、眞比同胞的兄弟還要更近一層、所以朱紀綱、垂老出山、得此兩個愛兒、眞是有所後望愛之有甚於玉明和麗玉、因為麗珠一度經慕英揭穿了本來面目、早傳遍了仕官之家和同僚眷屬、都以一睹朱將軍的莫副官為快所以漸漸就有的些戚友竟直按來家拜見、每逢下班和假日、麗珠總是藏起來不朝面、一天隨朱紀綱上軍校、軍司令部兩處、只見隨在老父左右、所以沒人敢加追問、兩處同人、可完全知道她是女人了、因為朱紀綱是軍官學校校長、又兼豫備軍參謀長之職、權高望重、而且她又是他曾經聘過的子婦、所以沒人敢加以開言戲語、僅僅暗地裡結她起了一個綽號叫、鐵血美人、有時都嘲笑玉瑛有豔福、配這樣一個好對、玉瑛聽到了開口便罵、舉手便打、概不留情！誰又較不過他氣力、乾拜下風、不敢在他面前議論麗珠的一切、可是玉瑛一聽到風言風語、便氣得皷皷的告訴麗珠、麗珠只付之一笑、不較長短！這種風聲、就漸漸傳到胡大將軍耳朵裡去、打動了一番心情、頓起懷舊之思、小師胡景春、為地出身貴公子、文武全才、濡市七賢之一、

恭賀年禧

滿洲中央銀行支行
滿洲興業銀行支行
交通銀行支行
益發銀行支行
功成銀行支行
金融合作社
梨樹興農合作社支社

四平省地方警察學校
校長 市川敏
主事 花田五郎
外職員一同

瞻榆縣公署
縣長 蘇紹泉
副縣長 藤田實

啓智書店門市開幕啓事

敝店一年來本文化報國之使命、竭盡綿薄、致力出版事業、頗蒙讀書界推愛、惠顧有加、時予指導僅免隕越、茲為擴展文化事業而便利國都讀者計、特在西三馬路新[illegible]門市營業、蒐羅國內外文藝、科學、一應名[illegible]共各界採選、琳琅滿架之譽未敢自信、[illegible]對於誠服務精神追能後人、際茲建國十周年普天同慶之新春、恭候藝文界仕女移玉賜教敝店不勝幸甚、

由一月十日至一月十六日對於惠顧者優待辦法

1 購買敝店刊行書籍一律八五扣
2 購買代售外版書籍一律九扣
(但日文書籍因來價高貴恕無折扣)
3 一次購滿書款十圓以上時贈敝店書券壹圓多則依次類推

由十日起至二十日止國內名畫家鄭勸勛常百祥先生等在敝店二樓舉行名畫展覽
無料入場
希愛好藝術者惠臨參觀

新京市西三馬路一號
啓智書店謹啓
電話(2)八五八〇番

省立四平女子國民高等學校
校長 張雲贊
副校長 重村義彥
外職員一同

四平市石油販賣株式會社

四平市石炭共同販賣所

四平省漢醫會
會長 王潤齋
副會長 陳九卿
〃 田潤周

世界紅卍字會四平分會
名譽會長 關靜度
會長 趙庸立

梨樹地方銀行
董事長 孟慶璋

四平律師會
會長 李潤新

士紳 闞朝山